盛京時報
晚刊
三月十五日發行
盛京時報社

松岡外相過新京 飛哈換車一路西下

松岡外相與坂本歐亞局長等隨員、已於十五日午後一時三十分抵新京之飛行機來國都、少憩後、當即赴大使官邸訪問梅津全權、共同午餐、會談約一時許、方辭去、駒光如逝、留京未幾之外相、又復於午後三時抵飛行場、於日滿顯官之歡送中、乘三時十分發之飛行機、往哈爾濱矣、

【大邱十五日電】松岡外相、於天候回復之十五日午前十時三十分、自大邱飛行場出發、由空路赴新京、預定午後一時三十分抵新京、於新京給油後、同三時三十分出發、飛往哈爾濱、同四時卅分抵哈爾濱、與先到之窪井道及西園寺公一氏等隨員會同、當夜十時三十分、乘火車赴滿洲里、十七日午前零時五十五分抵滿洲里、於車中渡夜、同日午後二時由滿洲里出發、再經西伯利亞遲赴柏林云、

盡瘁為民謀福 韋長官談日外相使命

關於松岡外相訪德意事、韋外務局長官於十五日發表談話如左、

友邦日本松岡外務大臣、此次之歷史的訪問德意、所負使命當然重大、東亞新秩序之建設及歐洲動亂、日趨急迫、外相竟不辭親身遠赴歐陸、實為對國家國民增進福祉信念之發露、殊堪欽敬、此次訪歐必能充分發揮其使命、顯揚皇道外交之真諦、使日德意三國樞軸之連繫、益加緊密、於歐洲和平建設、放燦爛之曙光者必然也、更將對世界永久和平有所貢獻、增進人類福祉、對於此次松岡外相之訪歐吾人不勝慶幸、（圖即該氏）

華戈納公使談 在任幸逢故雨 願使命完成

松岡外相於訪歐途次抵京之時、德公使華戈納氏、亦曾前往迎接、並於十五日在公使館內談話如次、余與外相之交、始於神戶時代、實余唯一故愛日本友人之一也、此次余為駐滿公使、能在外相訪歐途次、於新京地方得以相見、實屬幸甚、至望此次之往訪、得以達成使命、並詳察戰爭最要國德意志之一般情形云、

隨員一行過奉 被衆包圍各述感想

訪歐松岡外務大臣隨員之西園寺公一、中西敏憲、橋口四郎岡村二二氏一行已乘十四日午後七時三分抵奉天列車過奉、更於十五日乘『亞細亞』號快車去哈爾濱、而因變更預定、頗急待松岡外相之奉天市民、當隨員抵奉天驛中、乃將之包圍、處過懷念松岡外相之一刻、

△橋口四郎談話大略如左

余與松岡君之同行、今乃第二次、第一次係脫退國際聯盟去日內時、曾經同行、而此次則為照料松岡君之一切食事、

△西園寺公一氏談話

日本與德意兩國、雖分居歐洲與東洋、而世界新秩序建設之理想則相同、故謀同此理想之國民心情一致、必須首相互相認識、是以余之此行、思先認識多人、

成都壯烈空戰 敵機重挫司令部被炸

【某根據地十四日電】華中艦隊報道部發表、橫山、蓮尾、山下各部隊長所率海軍戰鬥機隊、十四日長驅對成都攻擊、交戰數十分後、遂將敵機二十一架擊墜、更爆擊地上、敵機四架起火、一架大破、駒形、中野兩部隊長所率之攻擊隊、對敵第六戰區司令部所在地恩施爆擊、與以莫大損害、日方無損害、無事歸還、

滿德貿易・支付協定 効力延至五月底 批准書已在柏林舉行交換

康德五年九月十四日締結之滿洲國及德國間之貿易及支付之協定、已於康德七年五月卅一日滿期、故兩國全權委員進行種種協議之結果、其効力已得延長至本年五月卅一日、滿洲國側已於一月卅日之國務院會議上程可決、其批准書之交換、十日已於柏林舉行、十四日政府發表如左、

政府發表＝滿洲國及德意志國政府、因康德五年九月十四日所署名之關於滿洲國與德意志國間之貿易及支付之協定、已於康德七年五月卅一日滿期各令其全權委員協定如左、

第一條

康德五年九月十四日所署名之關於滿洲國與德意志國間之貿易及支付之協定及一切附屬文件、以不抵觸與本協定同時署名之關于滿洲國與德意志國間之貿易及支付之協定之運用及順應當面事態之調整之約款為限、至康德八年五月卅一日止、應繼續存在其効力、

第二條

在協定應盡速批准、且批准書應在柏林交換之、且本協定自批准書交換之日起發生効力、但兩條約國合意本協定於批准書交換以前、自蓋印之日起、適及於康德七年六月一日暫適用之、

為此、下列全權委員將漢文及德意志文、均有同等效力之本協定各二份署名蓋印、以昭信守、康德七年九月十二日及一千九百四十年九月十二日訂於新京

滿洲國全權委員 韋煥章 印

德意志國全權委員 華戈納 印

我政府今日公布

滿德貿易協定更新協定、三月十日於柏林交換批准書、即時發生生效力、滿洲國政府十五日、以條約第一號公布、即日起始施行、滿德貿易協定、康德三年四月於東京簽字、四年五月於柏林締結條約效力延長之協定、康德五九月於新京、締結滿德貿易及受付之新協定、六年五月末、更效力延長一年、至去歲五月三十一日期限滿了、本協定、以上之協定為根據、於去歲五月期限滿了之同時、滿德兩政府更開始折衝新協定、九月十四日於新京簽字完了、本年三月十日兩國政府交換批准書、遂發生效力、該協定於失效期間之去歲六月以後、兩國間之貿易支付等、依此協定同樣辦理、故本協定於批准之同時、其效力溯至去歲六月一日云、

司法簡薦任官調動

十二日之國務院會議中決定左列簡任人事、十五日遂發令如次、

齊齊哈爾高等檢察廳次長 白石 八郎
補牡丹江高等檢察廳長
司法部理事官刑事司思想科長 卜幡勇三郎
任檢察官敘簡任二等命齊齊哈爾高等檢察廳次長
牡丹江高等檢察廳長 增田 昇平
依願免本官
哈爾濱地方檢察廳次長 望日 幸三
叙簡任二等補安東地方檢察廳長
牡丹江地方法院長 上野 謙一
依願免本官
康德八年三月十五日

【又訊】政府十五日發表司法部關係薦任級人事及異動人事如下、

新京區檢察廳監督檢察官 藤井 勝三
任司法部理事官（薦任二等）命刑事司思想科長
鐵嶺地方檢察廳次長 吉川 榮之助
任司法部理事官（薦任二等）命行刑司第二科長
司法部行刑司第二科長 大竹 三郎
依願免本官
安東區檢察廳檢察官 早川 義彥
補鐵嶺地方檢察廳次長心得
承德地方法院次長 高木 文朗
補瓦房店地方法院次長
鐵嶺地方法院次長 大槻 信隆
補承德地方法院次長
佳木斯地方法院次長 中津梅義則
補鐵嶺地方法院次長
瓦房店地方法院次長心得瓦房店地方法院審判官 木崎 正孝
解瓦房店地方法院次長心得
哈爾濱高等法院審判官兼克山地方法院次長 牛丸 四郎
命哈爾濱高等法院次長兼克山地方法院次長
錦州地方檢察廳次長 德田 甚
補哈爾濱地方檢察廳次長
四平街地方檢察廳次長 折居長治郎
補錦州地方檢察廳次長
承德地方檢察廳次長 杉浦 英雄
補四平街地方檢察廳次長
瓦房店地方檢察廳次長 平田 進
補承德地方檢察廳次長
哈爾濱區法院監督審判官 黑坂 一男
補齊齊哈爾地方法院次長兼札蘭屯地方法院次長並海拉爾地方法院次長
康德八年三月十五日附
（各通）

在美外國資金將被全盤凍結

【紐約十四日電】最近頗傳美國政府將全面的凍結在美外國資金、該凍結令之發令準備、已於一週前竣事、美政府恐其因上院武器貸與法案、議而遲延、決保留之、又此凍結令中、似規定英國不在其限云、

選定滿洲三十五景

本報創刊卅五週年 第二次紀念事業

懸賞募集推薦投票要項

一國有一國之山川風景、一國有一國之文物制度、蓋二者一成於自然、一由於人為、所謂地理歷史的民族政治之徵象、莫不顯示於二者之間也、滿洲國之文物制度之於書報辭章者、久已成為中外人士所熟知矣、然山川風景足與文物制度表裡相關者、其足引人欣慕而欲觀國之光者、又不知有若干人及若干處也、以有如斯情形、有不能發揮民族政治偉大徵象之虞、識者為謀匡正此等錯覺、我國各機關從來於國內及關東州內所選定之名勝地點、為數極多、惜礙於交通並其他成見、且求開拓觀光資源、向內外介紹宣傳『天府滿洲』之壯麗山川、名勝地計劃均欲有所設施、而各機關當局乃顧問景於國人、是以今歲有此滿洲風景之增選也、於此選景事中、適逢本報創刊三十五週年之期、以報酬與其平日致力滿洲文化發揚之苦勞、宜有以慰勉而紀念之、遂決依本報報齡三十五之字數、選滿洲國名勝為三十五處、着眼於國民保健、及對偉大國家之認識、因此今後將於滿洲之固有及新的文明、或不無幾許貢獻乎、

主催 盛京時報社 民生部
後援 鐵道總局 日本國際觀光局滿洲支部

一、風景候補地推荐條件（一）滿洲國及關東州內之名勝及候補地、（二）有益於國民保健及學問之研究探討者、（三）不着眼於一處、一省一處推選者為佳、

二、審查方法（一）就一般投票加以參考、由審查員決定、（二）中選名勝地投票如過多時、依抽籤法決定之、（三）中賞者一景決定為三名、

三、審查員 由民生部、鐵道局、日本國際觀光局滿洲支部及本報分別委任、

四、投票須知（一）名信片上每張限定填寫名地一處、（二）對風景候補地名及推荐理由（或附寄寫真者）、並投票者之職業住所、均請詳予記入、宜註明『奉天市隅田町九號盛京時報社事業部投票係』為佳、

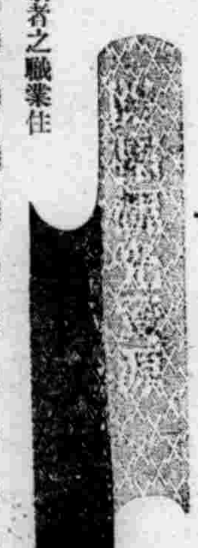

五、投票截止日期 康德八年四月三十日

六、選定發表日期 康德八年五月十日

七、賞予 每景選定三名、當選者全數共為一百零五名、每名均贈呈賞金拾圓（國債）

八、備考 三十五景選得、由鐵路總局日本國際觀光局滿洲支部共同公認後、隨同三十五景之宣傳介紹、民生部即在該項名勝地作適宜之設施、

蔣系殘軍支離滅裂 在晉勢力盡失 使抗戰陣營受重大打擊

【晉南某地十五日電】於山西東南部向延殘喘之蔣介石直系軍劉勘麾下第九十三軍、經日軍數次討伐、殆已喪失抗戰力、如此地接到確息云、九十三軍、一一六師、原來之將兵、均已死傷或逃亡、現在乃以僅受三個月短期訓練之補充兵而編成者、據最近軍參謀長以下幹部將校三分之一投降共產軍、殘存將兵、頗受衝動、正值二十七軍范漢傑三個師、十五軍武庭麟三個師、遭此次翼城南北、梁山之脈殲滅戰、殆已全滅之際、劉勘軍三個師、亦告崩潰者、含有山西省內殘存蔣介石勢力掃清之意味、敵陣營內、受一大痛擊、令人注目、

對武庭麟殘兵 分三路掃蕩

【○○前線十四日電】日軍山田、植田、江口、池田、有富、竹田、西岡等各部隊、十二日以山西南方梁山山脈峻峰曹家山及苗家山為中心、對武庭麟軍、作成重圍、而漸次縮小、終則直徑僅為十六里、迫十三日破曉、乃一齊進攻、及黃昏遂將敵各根據地完全粉碎、未幾、即移主力掃蕩殘敵、山口、植田兩隊以二千三百八十六高地為中心、江口西岡兩隊以拾裡村一千四百九十六高地（翼城南方二十二公里）為中心、池田部隊則以磨子山（翼城東南方二十四公里）為中心、對敵施以徹底掃蕩、收極大之戰果云、

國府增強長江戒備 江陰設司令部

【南京十四日電】國民政府海軍部依新中國海軍建設之目標、已在南京、蕪湖、吳淞、閔行及威海衛、各地設置根據地司令部、更得中國沿岸封鎖戰進行中之日本海軍協力、着着舉建設之實、今更於長江下流要衝江陰、設置根據地司令部、任命初代任司令海軍部課長柳哲人上校本月下旬司令部開設後、長江之護衛可更強化云、

美造新型艦 與德袖珍媲美

【華盛頓十四日電】於十四日下院預算小委員會、發表兩洋艦隊建設之一部、有從來未有之新型強力巡洋戰艦六隻在建造中、此新巡洋艦每隻建造費（備砲、裝甲費除外）、為二千二百四十萬弗、乃至五千三百四十萬弗、目下在紐約造船乾船渠會社建造中、去年九月下海院海軍委員會、曾示唆建造可媲美德國袖珍戰艦之二萬七千噸級新艦、此或即指此新造艦而言、

太原・潞安通車 橫貫山脈鐵路鋪成

【太原十四日電】華北交通會社、自去年着手敷設自南同蒲線東觀站、貫太行山脈、達潞安之東潞線、迄同年十月十五日該線最難工程地點之大行山脈橫斷地點、來遠南滿村間行循迴運轉、太原潞安間遂見開通矣、此區間在地上千七百米、為二十八分一斜面之著名峻岳、自去年六月開工後、工程進展遲遲、由軍、太原鐵路局赤門建設事務所、日夜協力進行、流血汗之努力、遂於十月完成、該路線始告完全貫通、其光輝之全通式、自十五日午後一時半、在來遠南滿間分水嶺舉行、由於此線開通不僅為開發潞安平野豐富資源之一大動脈、在軍事亦極有意義、

烟總司令官 宴國府要人

【南京十四日電】烟總司令官、十四日晚七時、在東亞俱樂部招待汪主席以下、國民政府各院部長、舉開到任披露晚餐會、席間烟總司令官致詞『東亞新秩序建設、惟賴日滿華三國提携互相協力、方能實現、余心接此方針、特以誠心即以正義與道義、一貫實行』等語表明共信念、對此面汪主席亦致答詞『國民政府始終與日本協力、盡全力促進日華共同目標之全面的和平』等語、在和氣靄靄中、十時散會、

改善監獄 決定特別會計

司法部因鑑于本年度監獄特別會計之正式決定、本諸此等豫算為即應本年度行刑方針合於現下情勢、指出左列各項為重點、

一、改善下級職員待遇、與下級警察官待遇相同之監獄下級職員待遇甚低、故宜改善措置、

一、改善囚人待遇、改善囚人給與、囚人醫療施設、擴充關于教化人物諸設施、實行監房之增築或改築、

一、釋放者保護事業與社會事業聯合會、民生部保護科協力釋放者之就職斡旋、就職期間內衣食住之照顧等、宜竭力實行、並注意防止累犯、以期受刑者更生徹底、

一、囚人勞動力於國家要請上之活用、現在囚人生產業種類不外裁縫、木工、印刷、金屬等十三種、其生產額年約二千二百萬圓、除活用此等生產力外、國家當面更應利用囚人勞動力於重要生產、

日荷印細目交涉

【巴達維亞十三日電】十三日上午、石澤總領事、與郝夫斯特拉登通商局長、舉行日荷會商具体的細目交涉、

晚刊一大張

補血・強壯 保利他民

近代最進步的補劑
原料珍貴
製法合理
効力卓著

補血滋養強壯劑保利他民、是以牛乳蛋白質為原料、倣照人體內的消化方法、利用酵素作用、經過最完全的人工消化而成、內含造血素・肥肌素・發育素・活力素・食慾素・荷爾蒙素等諸種要素阿米諾酸、其特徵如下、

一、本劑無需消化、對於胃腸不健及消化不良之人、也得發揮其補劑効力、并且四季咸可服用。
二、本劑得在體內製造新鮮血液、並有肥體豐肌作用
三、本劑得鼓勵體內細胞、補助新陳代謝、促進發育並增進抗病的自然治癒力
四、本劑得補給體內荷爾蒙的不足。
五、本劑味甘而美、雖孺嬰亦喜服用。

本劑因有上述種種特徵、凡身體虛弱而有滋補之必要者、服之無不合宜、誠日近代最進步的補劑。

（詳細仿單備索即寄）

【包裝】小瓶 一元五角 中瓶 三元 大瓶 五元

總發行 武田長兵衛商店 日本大阪市東區道修町
滿洲總發行 滿洲武田藥品株式會社 奉天市大和區春日町

各大藥房 均有經售

加强全國綠化運動 獎勵勤勞奉仕精神

奉公隊青少年團均動員工作

興農部、協和會、兩當局爲獎勵植樹、防止山林災害及普及愛林思想、依官民一體、學國之集團勤勞奉仕而遂成國土之綠化、藉資國民規律之團體訓練、而涵養奉仕愛鄉及協同之精神起見、乃由關東軍、在滿教務部、總務廳弘報處、地方處、興安局、治安部、民生部、交通部、滿洲造林會社、滿鐵等後援下、以省特別市、縣、旗、市、街、村公署、協和分會、協和義勇奉公隊、協和青年團、青年訓練所、國防婦人會、及其他各團體總動員、而實施康德八年度帝政紀念國民勤勞奉仕、全國綠化運動、其實施期間、春季自四月二十日(植樹節)起七日間、夏季爲七、八月(實行保護管理)秋季於十月中旬以後實行補植、植林場所、爲選擇農村、備林地、公共之利用地、街路、河岸、官衙、學校、住宅等之空地及耕地之周圍、樹苗由各該省、縣、旗、市公署營林局、署等其他機關配給之、且對本運動於一般造林及山火警防上、有特殊功勞者或團體等由當局實行表彰云、

奉天市諮議會 昨舉行解散矣

奉天市諮議會自康德三年設立以來、以市聯重點主義、改革全市行政之結果、已與市政上以莊大之貢獻、已誌本報、茲實爲奉天市發表史上放一大異彩、該會決以本年度解散、十五日午前十一時、於市公署正廳、除經鄭市長、多田副市長、各處長出席外、並有現諮議會議員、及舊諮議會議議員等、約三十五名出席、舉行解散式、首由鄭市長致辭、大意謂諮議會於本市市政上、功勞甚大、僅於此略表謝忱、後經議員三十五名贈呈紀念品、復由諮議會議長上田銑代表致辭、最後並舉行午餐會及午後一時乃告散會焉、

安東日滿學生交歡大會

【安東電】恒例之日滿女學生交驩雛祭、於十六日午後三時、在協和會館舉行、其節目將有舞蹈、合唱、獨唱等競演、目下兩系學校、皆在細心編輯云、

新京工大 定期卒業式

新京工業大學第一回卒業證書授與式定於三月十七日午前十時、假大同街協和會館大講堂、舉行、開會順序、首爲着席開式、皇居及帝宮遙拜、日滿國歌合唱、國本奠定詔書奉讀、次爲學事報告、卒業證書授與、表彰、學長告辭、民生部大臣訓辭、祝辭、祝電、最後爲在校生送辭、卒業生答辭、向日滿兩國旗敬禮、閉式退場、屆時參加者既該回卒業之八十餘名學生外、爲在校學生與教職員以及各方面之代表來賓多名云

電影院客滿休息之際 天棚轟然塌落

死傷觀客七十餘哈爾濱會館慘禍

【哈爾濱專電】十四日午後八時許、哈爾濱市道裡水道街、專門上演東寶、日活系電影之哈爾濱會館、於放演休息中間、突然天棚由上落下、轟聲如雷、場內觀客遂陷於極度混亂中、目下判明死者四名、(男二名女二名)重傷四十名、該管署於各方面協力下、進行救護中云、

【又訊】哈爾濱會館觀覽席天棚墜落事件、正值午後八時許、客滿之際、事後判明死者七名、重輕傷者達七十餘名、於警察局、消防署、憲兵隊及其他各方面救護下、將負傷者分別送至滿赤、市立醫院、及他醫院治療、一方在鄉部隊一部、亦出動徹底嚴重警戒現場、死者姓名、(午後一時判明者)加藤清治(哈爾濱語學院一年)、松島龍彥(新安飯店)、光公子(二道街)、小西喜寺(有賀病院)、東條滿男哈自動車外女二名、

內海航空司長 因公赴連

內海航空司長、因有要務、已於十四日午後一時二十分、自新京搭機由空路赴大連云、

郵政儲蓄運動

瀋縣成績頗良好

瀋陽郵政局、依據政府本年度儲蓄運動目標金額十二億元之計劃、特組織儲蓄報國保險宣傳隊、由赫副隊長指揮之下、全隊從事於奉天市、瀋陽縣各農村宣傳工作、已誌本報、茲該隊之努力及瀋陽縣當局援助之結果、目下首先完成之農村爲汪大人村、虎石台村、李石寨、馬三家子、陳相屯等村、成績非常良好、而國民徹底了解該運動之趣旨並完成富家强國非常時下之國民義務、殊堪嘉許云、

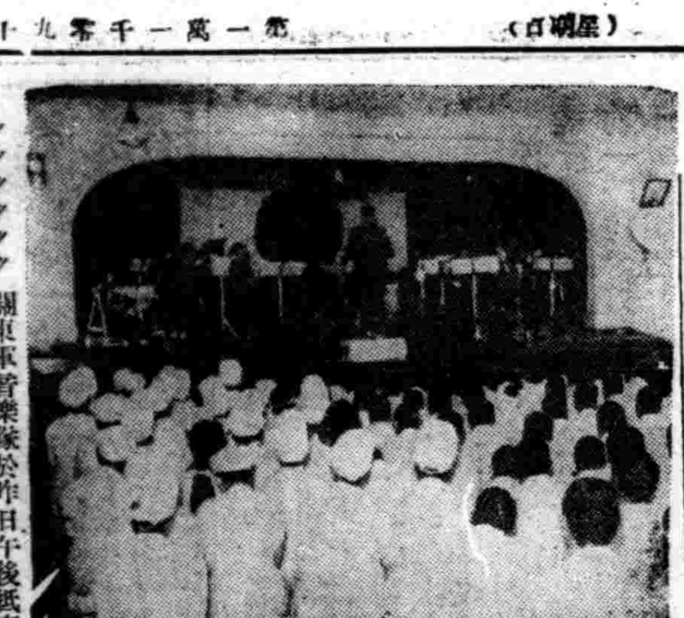

寫眞說明 關東軍音樂隊於昨日午後抵奉後、即日前往陸軍病院、實施慰問之演奏、於十五日更行訪問市公署以及市內吹奏行進、頗博得一般市民之贊揚、(圖即一行於陸軍病院奏演情形)

使彩票不傷原本辦法

將設大興儲蓄會

彩票賣出金額、每月幾近百萬圓、除若干中彩者外、大多數蝕本、共購買者出於賭博的興味、且收入金額之七成、徒歸少數幸運者、利用於病院經營及其他裕民事業者、爲數甚少、經濟部、爲抑制彩票之賭博性、並不使原金損失計、早在計畫創立萬國儲蓄會式之大興儲蓄會、今已將關係法案交法制處、該法案近可由國務院會議附議、所謂萬國儲蓄、在建國前會有法國人經營、以哈爾濱奉天爲中心、成績殊佳、加入者可任意選擇號碼、每月支付三圓乃至一、兩圓儲蓄費、每月開彩、頭彩爲三萬圓乃至一、二萬圓、十五年滿期、中途可隨意退會、中彩賞金以存款之利潤充之、如此可達成政府前述之目的、更可有効的運用存款金額作公益事業、鑑於滿人强烈投機心及對金利觀念淡泊之事實、可明較彩票銷路更佳、又經濟部爲此、不另起新會社、委全滿各地有三百七十餘支店之大興公司辦理、有自四月一日開業之方針、

松花江豐滿堰堤

目下第二

=工程進行情形=

松花江、豐滿發電所之建設工程、以明春一部發電爲目標、刻正竭力進行、而因嚴寒中止之混凝土工事、俟春暖一至、即可開工且晝夜幷行、然當去冬混凝土工事停止以來、終未歇止、故爲發電機基礎之排水口、其第四號機已經完成、至第一號機、目下已致力於水車之安設、聞已告成十九、故發電機之活動、爲時當不在遠矣、寫眞爲由鐵管中通過之汽車水車活動狀況

處理浮多土地辦法

地政總局特發表見解

爲我國農產物增產計畫一翼之荒地開墾、及閑地利用、政府以及關係各機關、因國策之歸趨積極獎勵、至最近因地籍整理事業之遂行、關係浮多地(超)過地照公簿、或其他文書、明示私入所有面積超出母地、處分方針、於滿系農民間頗多懷疑、此種思想、對於荒地之急速開發、或有多少之障礙、故地政總局、康德四年三月公佈之浮多地、及私墾地處理方針、訓令主旨、最近傳達於各省、以圖一般徹底明瞭、地權所有者、藉以安定民心、積極促進荒地之開墾、基於該訓令、審決浮多地之既墾者、共所有權即母地所有者、其未墾者則歸爲國有、其已開墾及未墾者之區分、於地籍整理施行時、由於現況如何予以確立、而關於審決爲私墾地之土地則將廉價售於現耕作者、此外滿洲國之可耕地面積爲三七二、六三〇方公里、而其中之既耕地僅一四九、〇五二方公里、不適爲全數之六成所餘之二二三、五七八方公里、荒地約占全滿總面積一、三〇二、〇六六方公里之二成、故浮多地之急速開墾對土地所有者亦係一大福音、况此更即應農產物增產之國策當得一應兩得之結果、滿系農民間此可以安心耕種矣云、

深夜潛入小偷

盜去汽管與帶車

城內署管界、大西門裡萬寶盞胡同萬里貿易公司、執事人陳叙文、於月之十五日上午二時許、當深夜中、侵入小偷、竊去汽管一箱、舊帶車一輛、舊自行車一輛、價約六百餘元、及晨間發覺後、乃急報警署、請求查找云、

浴業公休 定每月十七日

奉天市內浴業公會、爲節省煤、以及各項物資起見、特擬定於每月十七日、對全市之澡塘一律實施休業、以是市內之澡塘特定自明(十七日)起、即行決定開始公休云、

滿語標音"興亞假名"

練習成績良好

謀滿語發音之正確而活用之日本假名、業經決定爲滿標語音假名『興亞假名』、按滿語調查委員會歷四年間苦心研究之結果已漸告成、自二月中旬起已由新京吉林、奉天、間島各省之優良國民學校及優級學校、將其編爲授業之一科而着手實地研究、更對教師說明總論爲制定之要旨、滿洲國新文化之建設、文化及文字、滿語標音假名作成經過、以及採用日本假名之理由等、一一加以解釋、其後凡十日間、揭明片假名五十音圖滿系之發音、對於雜音或易於講誤之音、一一指摘之、供之徹底認識幷加以練習、及能自由驅使標音文字時局止、蓋由多方面練習也、按於教室實驗之結果成績甚好、故民生部俟十七日至二十七日於新京市內國民學校實驗終了後、及四月上旬當邀關係者參集舉行協議會、更繼續調查研究、以求其正式實用幷合于法制化、又標音假名之實施、並不全廢向來之漢字、而與漢字併用、刻正準備進行方針云、

市交通指導員

昨已舉行考試

已積極的着手指導市內交通之奉天交通協會、關於前此所募集中之交通指導員、十五日、在警察局三階講堂實行考試、而此次所採用之人員、預定約五十名、經短期間之講習後、向街頭作實際的指導、蓋於交通事故之防止上、交通道德之普及上負有莫大任務、故其成績頗値注目、

滿工開役員會

滿洲工業會、定於十八日午後二時半、開始於本部會議室、開催第九十二回役員會、決定附議如左、

△報告事項

一、前項請願之在滿會社對日訂購提前付款制度禁止後之經過報告之件、

二、省公署主催統制外炭第二回會議顚末報告之件、

三、理事登記完了之件、

四、前理事隈元昂、田中廣吉兩氏之感謝狀贈呈完了之件、

五、業種別正副部長會議經過報告之件、

六、奉天支部委員會經過報告之件、

△附議事項

一、業種別部門程一部改正之件、

二、前回留保之各工場生產力增强之件、

三、滿洲礦工技術院協會之件、

四、顧問小日山直登氏辭任之件、

各地氣溫 (十五日正午・印零下)

地名	氣溫	天氣
奉天	四	快晴
新京	一	快晴
大連	七	微陰
哈爾濱	•二	陰
齊齊哈爾	•六	快晴
海拉爾	•一四	晴
黑河	•一三	晴
牡丹江	•二一	〃
延吉	一	〃
承德	七	微陰
通化	|	|
安東	六	陰
錦縣	六	微陰
通遼	|	|
張家口	八	微陰
天津	八	微陰
上海	一八	快晴
東京	一五	晴

米穀配給問題

米聯定期在奉舉開理事會議

本諸米穀統制法、米穀配給問題、以人類食糧一節、會惹起種種問題、如米穀配給機構、及配給方法等、均極惹起世人注視、而米穀組合之活動、影響於各方面者甚大、已使全滿統一、米穀組合結成後、對其運營、頗得一般市民之信仰、今更爲謀共徹底起見、全滿米穀組合聯合會、更擬於二十日午後一時、在大和旅館開理事會、除協議今後具體的方針外、並報告以往之經過云、

强盜

北市場署管內發現

十四日午後八時四十分頃、市內小西區北興街一段二十八號雜貨商萬發祥、馬繼武(五〇)處有槍匪三人侵入、一名在屋外把風、一持手槍、一持短刀、對看門之馬某妻馬張氏(五〇)威嚇强搶現金千六百二十圓逃去、北市場署得信即與本局連絡、一方面張非常線、嚴探犯人中、

高文考試終了 首次來月發表

本年度高等文官考試第一次筆記試驗、已以本月十一日、對於包含文官令改正以後最初之適格並登格應試者之二千二百四十一名、於國務院各分科以及全滿省公署一齊實施、均按第一日之撰擇科目、第二日之基本法及常識、第三日執務能力之順序熱心應試、而業於十三日終了、至於本年度之問題、關於常識似爲、一、關於日滿華共同宣言二、關於民心把握之方策三、出貨獎勵金、地方行政綜合化、滿洲事變、國本奠定詔書、關島、武器貸與法案、統制經濟、門羅主義、全休主義國家、攤派等多係關於國際情勢與建國精神之妥當者此考試結果、規定四月八日發表、繼於同十八日起至五月一日止在國務院舉行第二次(識見口述)考査、而最後的及格發表當在五月八日前後、

省內權度檢定

於十四市縣定期開始

權度檢定所、依度量衡法施行規則第卅三條之規定、對於奉天省管下遼陽市、外十三處執行度量衡器之集合檢查、凡於該地持有、爲交易或證明所使用之度量衡器者攜往指定檢査場所應受檢査爲要、

△遼陽市 自四月九日至十四日(六日間)午前九時午後四時凡該市公署管內者皆於該市指定之場所受檢、

△鞍山市 自四月十六日至二十日(五日間)凡該市公署內者皆於該市指定之場所受檢査

△海城縣、海城街、自四月廿二日至廿四日(三日間)此街公所管內者皆於該街指定之場所實施檢査

△海城縣 大石橋街自四月廿日至廿七日(七日間)每日午前八時至午後四時凡該街公所管內者皆於該街指定之場所受檢

△蓋平縣 蓋平街自五月九日至十一日凡該街公所管內者於該街指定之場所受檢査

△復縣松樹村五月十三日凡該村公所管內者皆於該村指定之場所受檢査

△復縣瓦房店街自五月十五日至十六日(二日間)該街指定之場所受檢査

△鐵嶺市自五月十日至十二日(三日間)凡該市公署管內者皆於該市指定之場所受檢査

△開原縣開原街自五月十四日至十六日(三日間)凡該街公所管內者皆於該街指定之場所受檢査

△開原縣開原城街、自五月十七日至十八日(二日間)凡該街公所管內者皆於該街指定之場所受檢査

△昌圖縣昌圖街自五月廿日至廿二日(三日間)凡該街公所管內者皆於該街指定之場所受檢査

△四平街市自五月廿四日至廿七日(四日間)凡該市公署管內者皆於該市指定之場所受檢査

△梨樹縣梨樹街自五月廿八日至廿九日(二日間)凡該街公所管內者皆於該街指定之場所受以檢査云、

將於檢定期前 先舉行懇談會

又於此次開始檢定期前、定於四月四日午後一時於奉天度七樓招請省公署、市公署、商工公會、警察局經濟保安科、各商組合之首腦者出席舉行度量衡術懇談會、今後對度量衡器之改良及其他等情加以懇談云、

遼陽窰業株式會社第三期決算公告

(自康德七年壹月壹日 至康德七年十二月卅一日)

貸借對照表(康德七年十二月卅一日現在)

資產之部

科目	金額
房屋建築	二七、一三八・七二
營業用器具	一、八六八・五三
機械	一八、〇三九・九六
工具	一〇、五五九・六九
備[illegible]物料	三三、三四三・〇〇
半成品	二、七〇〇・〇〇
成品	九、五四六・一六
貸款往來	一一八、二九八・八九
商號往來欠款	一、四九九・四〇
暫記欠款	四、七〇二・六三
存出金	七、六九九・二三
現金	二、〇一七・三〇
合計	二三七、四〇三・五一

負債之部

科目	金額
資本金	六〇、〇〇〇・〇〇
法定公積金	四、四三一・九六
拆舊準備金	二、二一五・九八
職員退職準備金	一五〇・二〇
借入金	六、五〇〇・〇〇
商號往來存款	四、二一七・四二
暫記存款	四〇、三四〇・三〇
株主存款	三〇、〇〇〇・〇〇
前期滾存金	一、七二八・五〇
本期利益金	八七、八一九・一五
合計	二三七、四〇三・五一

利益金處分

名稱	金額
本期利益金	八七、八一九・一五
前期滾存金	一、七二八・五〇
合計	八九、五四七・六五

名稱	金額
法定公積金	八、七八一・九二
拆舊準備金	四、三九〇・九六
職員退職準備金	八七八・一九
董監酬勞金	一一、〇〇〇・〇〇
株主配當金	四五、六〇〇・〇〇
後期滾存金	一八、八九六・五八
合計	八九、五四七・六五

康德八年三月 日

遼陽市武聖區北西關街一段三十二號

遼陽窰業株式會社

募集各地分社

本社出版之月刊擬在滿洲國內設置分社希望者函附郵票壹圓索上條詳章空函恕不答覆

奉天市小西街三段一二五六

中國公論社滿洲國支社

身份證明書失効公告

前本商會發行之身份證明書限於康德八年三月一日作爲失効今後無論於何處發現該證明書與本商會無關特此公告聲明

奉天大和區松島町十九番地

一部商會奉天支店

持有右證明書者希返還敝商會是盼

公告

茲奉省公署通知飭查實茶業者販賣成績凡於奉天市內設有營業所現在繼續營業之商家希於本月二十日以前申報特此公報

注意

1、實績 康德五、六、七年每個年販賣金額五千圓以上

2、用紙 奉天商工公會商務科發給

3、受理 全上

4、截止 三月二十日絕不展期

康德八年三月十三日

奉天市敷島區協和街一段七五號

奉天商工公會

募集滿系社員廣告

一、儲蓄業務外部員 三十名

富有極積性之人物且身家確實者

年齡在三十歲以上

國民高等學校畢業或有同等學力者

二、收款員 十名

通曉日語且身家確實者

年齡在三十歲以上

高級小學校畢業者

三、事務員 十名

有事務之經驗者

國民高等學校畢業者

因新開業務特此募集如有志願者希事先將親筆履歷書及最近之小型照片送交左記地點於三月十八日午后一時前來應試可也

新京特別市大同大街二〇二號(大興ビル)

株式會社大興公司

電話(二)四八九一

3 齒

部之內側用本品能充分磨刷因係中高植毛倍堅固力使用耐久濟經無比

丹頂歯ブラシ (刷子)

三百五十年來岩尾家一子相傳藥

◇多數醫學博士實効證明◇

◇勤植物ホルモン合劑◇

効能書 日本丸本舖主人敬白

日本丸治熱性病心臟腸胃肺勞內傷勞症服之散熱强心治肺固腸滅黴菌能與潑元氣良藥

療小兒諸癇熱口驚忏夜啼益肝膽定精神除熱止驚避瘟氣清心化熱利痰凉驚痘瘡紫色發狂膽語者救兒良藥家庭必常備

家庭旅行に常備 日本丸 大人小兒によし

滿洲總代理店 立花大藥房

奉天市大和區木曾町十六番地

華文 大阪每日

第五十八號(三月十五日號)

•主容內容•

中日條約成立及中日滿共同宣言後之中國 徐良

我們的文學實體與方向 傅彌

中國文化內容之檢討 劉延市

巴爾幹新情勢的透視 林三郎

荷印探訪記

本刊第二屆青年課題當選作品 東亞共榮圈的確立與我的理想

正選 傅伯明

副選 呂書軒

周作人先生訪問記 秀華

每冊一角 郵費一分。

大阪每日 東京日日 新聞社發行

新式拐杖

骨折 脫臼 傷筋 充血

消炎活血 止疼散瘀

止疼 扶筋 整骨 正骨 跌打損傷

經驗接骨 手術接骱

堅固耐久

現場救急 隨時出診

漢醫 閆頭卿葯房

奉天市電車路第一商場西

世界珍聞及其他

意大利黑衣首相的 生死星宿撲克牌

在現在世界三個獨裁的領袖、希特勒、墨索里尼、史太林三人、他的性格都帶有些神秘色彩的、這大概就是他們之所以得爲獨裁領袖的原故罷、而三個人之中、尤是以墨索里尼的神秘色彩爲最重、墨索里尼的迷信、許多人都知道的、

墨索里尼相信算命、和星宿之說、這種興趣、當他在幼小的時候、由一個鄉下巫婆傳授給他的、他在這個巫婆的懷抱裏、她告訴他怎樣吸引和控制女性怎樣用撲克牌來算命、怎樣用觀察飛鳥和日形星象來推測禍福、至從那時到現在、墨索里尼一直相信「星宿」之說、他自己推命的結果、相信他的頭有「吉星」高照、無論遇着什麼驚險都會化險爲夷、當他經過遇刺之分、他常說「生活在危險之中、正是我的光榮、所以槍彈和炸彈、都從我身邊飛過、我深信我將在我對於意大利的工作完成時才安然死去的」他有一個臥室、那時在羅馬郊外都隆尼里別墅、他每次往來都是隨意騎着馬或機器脚踏車的、有人叫他不要太過疏忽、他說、『我不會死的、如果我爲着個人的安全担憂、那就不算好漢』自然、他每次出入都有着大批便衣偵探前後追隨着的、

墨索里尼、有着許多忌諱、這是接近他的人都要曉得的、他嫌惡猫、嫌惡和人多握手、嫌惡人家擺出老氣橫秋的態度、遇到蓄鬚的人、墨索里尼是不會喜歡的、他尤其恨人談到「死」一個字、要是有人對他偶然談到死的問題、他不是大發雷霆、就是把話題岔到別一方面去、

他的生命曾經受過十六次威脅、但是沒有一次受傷、這是他所以引以自豪的、有一次他參加一個盛大的運動會禮畢之後、他驅車到火車站、就在這個時候、突然有一個十六歲的青年向他放了一口冷槍、在旁人已經看見這個子彈擦破他的絲質禮服、都以爲射進他的胸膛了、都以爲這回黑衣首相要安結了、但神奇地、他在人聲鼎沸中站起來說、『不要喧嘩我並沒有受傷、』這一次墨索里尼對人說都歸功於他的「星宿」、但知道內幕的人說這次實在要歸於黑衣首相身上的鋼馬甲、

他用撲克來算命自信是十分靈驗的、每當遇着重要疑難事情、他就要取決於撲克了、他撲克算法如何、外人是不得而知、但有一次他確曾因了一付撲克牌度過一個難關、這就是當他流浪在法國的時候房租欠得很多房東太太天天向他催逼、他一時情急智生、拿了撲克牌出來和他的房東太太算命、憑了他伶俐的口才、說得天花亂墜、房東太太一時喜歡、不但不向他催討房租、反而招引許多太太來光顧他、使他得解決生活、這一點撲克牌曾予意大利黑衣首相以極大的幫助、（圖即墨索里尼）

德語在西歐之流暢 法國學習德語最多

自德意志戰勝法國、統轄西歐各小邦國以來、德語之流行、速於置郵傳命、各邦國莫不爭先恐後、努力速修德語、以圖辦事便利、其中尤以法國爲極力研究、蓋於德法民族間合作奏効、故非但巴黎京都學習德語者甚多、即其餘法國各城邑亦如草上之風、莫不急起直追、速習德語也、僅保爾島一市報名習德語者、已達千名云、

阿布哈尼凡軼聞

猶太學者詰難阿氏記 一土擊頭解決四問題

（三）人之行爲、乃趨於前定之由、而善惡順逆、乃行爲之結果、君若無此問難、何由正得此結果？故言前定因行爲而發生、而行爲之結果、實係前也！

（四）眞主以土造人、而土擊君頭、依然疼痛難忍！眞主以火罪刑魔鬼、亦猶是也！豈無痛苦之理 某聞之謂然、稱謝而去、自斯無再問難之想、而折服之矣！（完）

英國鋼鐵缺乏 軍火出產極減 損失已達百分之七十二

英國殖民地那樣多、原料取之不盡、用之不竭、而現在也鬧着很嚴重的鋼鐵荒、

事實上英國也承認金屬的缺乏、英國所組織的收集無用的金屬團體、倫敦一地、多不可數、從這一點看、可知其對金屬需要之殷、不過、收集的成績、總不能達到預定的額數、

德軍佔領挪威維克以後、瑞典輸英的鐵礦、隨着停頓了、這種損失、約佔英國進口的鐵礦百分之二十五、同時瑞典鐵礦、又含鐵量特高、約達百分之六十、這更是一個大損失、其次挪威的鐵礦、亦已終止輸英、約佔輸入鐵礦百分之十、法國方面約佔百分之六、非洲各地約佔百分之三十一、總而言之、自英國與歐洲大陸隔絕以來、如所損失的國外鐵礦、已達百分之七十二、此外她所依賴的西班牙、摩洛哥鐵礦、佔輸入百分之十六、近來也有斷絕的可能、我們知道、英國是重工業的國家、沒有這些鋼鐵、則她的軍火出產、日益減少是意中事、不然何以望美接濟那樣急切？

星與月的熱力

天文家用了精確的儀器後、斷定恆星表面的溫度、大概是從華氏二千八百度到四萬一千度、太陽的溫度是華氏一萬零八百度、在許多行星中、水星之很熱的因爲沒有大氣包圍最高大約在華氏八百度左右、金星因爲給濃厚的雲遮蔽着、所以他的溫度、現在還沒有確準的法子去量、火星的溫度、和地球差不多、但是時令改變、溫度的升降很大、

關於月球溫度的研究、也是一件很困難的事情、因爲月球表面沒有大氣包圍、所以太陽光線值射的時候、溫度立即上升、受不到太陽的時候、就冷卻下來、據觀察的結果、太陽直射的當兒逢滿月大的要熱到華氏二百四十四度、就是說、它比地球上水的沸點、還高出三十二度、逢上弦或下弦約一百四十九度、逢新月只有華氏零下二百四十三度、

潛水艦的始祖 能行七百卅浬

一九零八年、法國造了一隻叫做「浦利壁俄斯」潛水艦、能行走七百三十浬、爲世界近代式潛水艦的始祖、

天空銀河系

在無月的夜裏、天空中有一條像帶那樣地環繞着的薄霧那就是所謂銀河、如果用望遠鏡望去就可分辨出那是由許多微如粉末的小星所組成、這些小星顯然是因爲太遠了才那樣小、實際上它們都是極大的恆星、這些恆星的集合體、天文學上就稱爲銀河、但全銀河系的直徑顯然有三十萬光年、它的中心約在夏季南方的人馬座中、我們日見太陽距這中心約二萬一千百二光年、全銀河系的形狀是扁平的、像一塊兩面成凸形的透鏡、各分子即各恆星間的距離是五至十光年、共同繞着中心旋轉愈近中心轉得愈快、

第13局 保衛一方（藍先和）

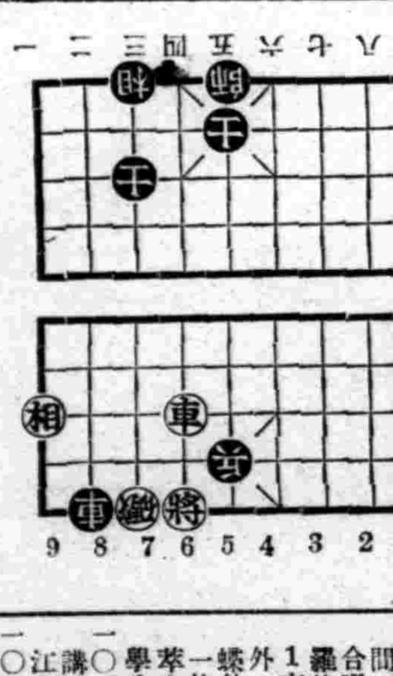

△腹背無恙着法

將五退一、車八平七、炮二退二、車七平六、炮五進五、象九進七、車七進二、帥六退一、車五進一、帥六進一、砲二平四、車六平五、車五退二、象七退五、

今日放送節目 無線電

三月十六日（星期日）

午前

八、〇〇（新京）清晨音樂＝管絃樂 一、春之小夜曲（哈克斯作曲）二、森林的物語（貝拉斯作曲）三、音樂與手槍（哈克斯作曲）四、美麗春光（林克作曲）五、圓舞曲（修得拉斯作曲）

九、三〇（新京）兒童時間（一）唱歌（1）二部合唱1春日謠2、德國羅依利外二曲（2齊唱1古行軍2我愛我滿洲外一曲（3）獨唱1蝴蝶外一曲（二）（故事）『一位英雄』新京市私立萃文女子國民高等學校學生指揮于振國

一〇、〇〇（哈爾濱）聖典講義大乘法與小乘法演江省民生廳鳳官趙國柱

一〇、三〇（奉天）趣味講話收集郵票瀋陽郵政局長臧斗綱

午后

〇、三〇（哈爾濱）華樂 哈爾濱自娛俱樂部一、連環扣二、望夢萃三、昭君怨四、娛樂昇平五、梅花三弄六、鴛鴦扣七、山國情侶指揮董雨田

一、〇〇（齊齊哈爾）舊劇鴻鸞禧濱江放送國劇研究部

二、四〇（新奉）新聞氣象

六、〇〇（奉天）兒童時間兒童劇貧困的賜福編劇楊劍萍導演樂國材奉天放送兒童劇團

六、二五（奉天）聽戶之聲

七、三〇（哈爾濱）管絃樂（與第一放送共同）奏者長妻清太郎外五重奏曲（貝多芬作曲）

八、〇〇（奉天）時事演藝清平樂編導蟲女電電話劇團

八、二〇（大連）歌曲一、思鄉曲二、女貞木三、冷巷歌聲四、瓦匠五、早秋歌者王素敏伴奏楊精良

八、四〇（北京）演藝

九、〇五（新京）滿洲通信

九、一五（新京）胡琴二重奏一、一棵甜心、二、送情郎三、甜蜜家庭四、山大路只ヨ新京二重奏團指揮越智守秋

九、三〇（新京）評詞七俠五義（二一三）金鑾嵐

一〇、〇一（新京）新聞告知氣象

一〇、三〇（北京）舞臺中繼

治淋 敢情有此良法 阿爾巴基爾（片）

★適應症 急慢性淋疾 婦女淋毒症 肺風中耳炎 扁桃腺炎 產褥熱 膿流牙患 以及一切化膿性各症：

ALBASIL

一口說化學療法劑但其實有很多種類卽因爲不免有不少劣製藥品存在、以使世人、因難於選藥、往往卻有惹致種種危險之弊。

阿爾巴基爾便是斯界最高…東亞最初的至純雙基化合體製劑、故其性能與告癒率是爲絕對的卽以少量內服、便不需任何外科手術而將淋球菌、與一切化膿菌等病原菌直接由深部病變組織完全殺滅。故其收効過程非常神速、而又正確無比、乃於中耳炎扁桃腺炎以及一切膿症、所収之治効是堪稱百治百効。特別於淋疾収以絕對的治効、不出數十時間而必見止疼滑尿等偉効。

包裝 二〇片・一〇〇片 各地藥房均有出售

山之內藥品商會股份公司 大阪市東區高麗橋五 東京市日本橋小舟町 （分行）奉天・北京・廣東

PB-5

全治皮膚病 天恩水

皮膚病靈藥 天恩水因有 ▲殺菌作用 殺滅皮膚病菌虫、頃刻止痛消癢 ▲消毒作用 解消皮膚病毒素 ▲收斂作用 使病患範圍漸次縮少、日益痊癒 ▲潤膚作用 潤膚細嫩 防止粗糙

△適應症 △陰部癬△疥瘡△濕疹△白癬△小疙瘩△頭瘡△白禿風△魚鱗癬△乾癬△酒糟△紅刺△粉刺△雀斑△唇裂△寒瘡、藥疹等、肌膚粗糙、不刺激、不汚衣、不失雅觀、少許一搽、立刻止痛去癢、而有殺菌消毒之功効、迅速、用法簡便、

天恩水藥價 二角、三角、五角 一元、二元、

一遇售罄時請督勵藥店向本舖取藥

本舖 東京藥院 本店東京市芝區田村町四 支店大阪市天王寺區石辻町二十四

代理店 大連浪花町日本實藥株式會社 新京豐東路新京藥品株式會社

惟小利時 鐘錶眼鏡行 批發零賣

貨色高尚式樣美觀 修理迅速價格低廉

奉天市中街 電話三四二六

廣東金製 烏雞白鳳丸

說明 金製烏雞白鳳丸乃廣東金記永安堂出品、風行南北百數年之久、爲婦科第一老牌聖藥、有口皆碑、効驗無比

主治 專治婦女經血不調、赶前錯後、血色不正、宮冷、白帶、腰腿腹疼、血虧經閉、乾勞咳嗽、心跳心忙、五心煩熱、夜睡不安、不孕小產一切婦女經血百病、無不藥到病除、百發百中、萬用萬靈

特長 本堂用科學方法製成小丸粒、服用便利、不像舊式蜜丸容易壞敗、日久生蟲、原定價每盒裝二百五十粒、售國幣三元、現在減價八折、外埠函購不加郵費

△總經理所 哈爾濱五道街外十道街 金勃先藥房

代售處 大連華泰藥房、大連德成藥房、奉天同濟堂、奉天大成藥房、奉天金城藥房、錦州同盛居、營口洪春堂、吉林五洲藥房、安東東益增、龍江德泰盛、熱河全富興、新京中興藥房、丹江惠存厚、千泉永養堂

國民最高尚的義務！

完成康德八年度教育大目標

使教育掛圖普遍全滿小學校

教育是國家神聖社會事業之一，一國家的强弱，一民族的興衰，都與教育有連帶的關係，教育所以被推爲神聖，也就是在此，所以國家對教育則極爲重視，惟個人也是一國家的一份子，而一國的教育，又與自己的子弟將來的學識，有緊密的關係，所以個人對教育也就不能不有所關心了，何況愛助教育又是國民最高尙的義務啊！因此敝若素製藥株式會社，本着協助教育的大計劃，蒙民生部大臣的推獎，得教育司編審官室滿洲教育資料會編纂與指導之下，製有若素教育掛圖數十種，總額不下數十萬，贈送方法，還是以裝在若素盒內的兌換券兌換之，兌換率以兌換券六張，可兌換掛圖一張，兌換者僅以小學校爲限，但因服用若素而得有兌換券的諸君，爲喚起大家的愛助教育計，請贈送於附近的小學校吧！一人如此全國同胞都如此，則各地的小學校都能多々的收集兌換券使美麗的教育掛圖充滿全滿，此種教育大目標的完成，請全國服用若素諸君，多爲協力是幸。

若素教育掛圖目錄

第一輯

第一號 撫順煤礦露天掘

第二號 果實種子之散布

第三號 蚊

第四號 體操大會

第五號 「サクラ」ト「フジ」

第二輯

第六號 自動車

第七號 風的强弱和天氣預報信號

第八號 大豆

第九號 軍用鴿

第十號 アジア

胃腸營養 若素

價 錠劑二十五日量一元六角

藥 粉末三十日量一元六角

奉天市信濃町十七號 若素製藥株式會社

●本報文藝徵文三等當選●

黎明（3）

◇克大作◇胡腸畫◇

所以這一艘漁船，瀟灑的向渡口划來，划船的人粗黑着胳臂，草笠下藏着一張黧臉，船到了中流，秀姑，

—喂！這不是石松青哥哥嗎，你這晚還不曾回家！

秀姑知道石松青的操作，知道石松青的勤勉同時她永遠認識石松青的一双油黑色的眸子，長的睫毛，即隻受過幾年風雨淋遍的木划子，

—嗐！秀姑，妳這晚來還做什麼？

石松青聽得是秀姑這姑娘的呼聲，他覺得一種奇異的熱力，血在沸騰着，心在跳動着，像在山里尋着一隻白鹽鳥的啼聲一樣，他用力划着這隻平底船，

—喲！這傢伙，一個壞浅子、一年打魚剩幾個錢、不知都花到那去了、冬天還穿不上棉襖、…乾溝村有這樣一個傢伙！

—棣姐銀叨嘮起來了、然而秀姑表示不滿意的神色、

—哼！人家不好、妳可以不坐他的船了、等趙五爺派兵派將來接妳！

—銀棣姐剛要罵一聲—小老婆、小養漢老婆、船已靠近了、

石松青把船停在渡口、好像止看見秀姑似的、

—秀姑！妳怎過來的呀！

—我嗎？早上李勒把我泊過來的呀！用他下流停着的小船！

—秀姑！妳乏了嗎？

石松青用黑手擦腦袋上的汗、

—乏什麼！你打魚不乏嗎？

—不！不！打魚乏什麼、那魚、眞像一條條銀子一樣、妳採那蘑菇像金子嗎？秀姑！

石松青睜圓了眼睛、黑唇露出一縷笑、

—哈！哈！這小伙子！哈！……

這群採蘑菇的婦女們都笑了、笑石松青太笑話、太奇怪、說出這樣有趣味的話、石松青正望着秀姑那筐內蘑菇—被雨潤過的蘑菇他想了〃我能把腳放在水里捕魚、她能用手來到山上採蘑菇！如果——〃

船過橫江並不怎樣快、依着水性的定理、須先把船划到上流再從上流斜划到對岸、到這樣一個時候、水還算平穩、不過河心水太急、石松青用盡一個人全身的力量、汗從草笠底下掉在船板上、秀姑雖然年歲不算大、可是她知道石松青太費些力氣了、她有心跳起來、幫一幫石松青已乏了一天的身子、不過一個小姑娘的力量太微弱了、銀棣正指着那遠遠的江面和別的婦女談些沒有一點意味的話、什麼江水太混啦、打魚也能養家、今天的蘑菇採的多、趙五爺一定能歡心同時趙五奶奶也不能小心她了、她望了望石松青的汗滴、

—喲！這黑傢伙還冒汗了呢？

這群婦女又互相拍着肩笑起來、只有秀姑却顰起眉來、

妳們小養漢老婆、妳眞不知道辛苦人！

給病中之友

•挾波•

可惡的病魔。眞個凌犯了你的玉體嗎？

病！的確是一個最苦的東西。它會使你。難受痛苦……

記得在三年前。牠也曾使我知道了。牠的厲害。那時我覺得。萬分的難過。頭終是昏昏的—像是用完了巨烈的腦筋後—永是在床上臥着。可是身體。還老在疲憊。

唉！病裡的痛苦。還不如死了。倒痛快呢！朋友。不料你也嘗着了。病的滋味。啊！你這美麗的青春裡。也被病魔。刼去了多少甜蜜。可是它雖然痛苦。然而能給與你一個新的知覺。病十究竟是什麼滋味？知道了吧。朋友！

我相信。你在這此。便着病的日子中。一定會感覺到。寂寞。煩悶吧？過去的事情。當你臥在床上的時候定能一幕一幕的回顧。想到興趣。甜蜜的往事。你會微笑了。而病裡的痛苦也會減少了許多。

可是。你要想起了蹉跎的歲月。和悲慘的即往。也會使你的病火。多燃幾度。

、當我聽到了。你病了的話。眞使我增加了好許愁思。我詳細揣摩你病中的痛苦。會使我流出來同情之淚。我更想。你現在決定會。慘白的面色。凹下了的眼眶。也許披散了頭髮。現一種流浪的倩影。但我恨恨不能見你的。病中之美。 ●

春風又起了。可是牠能把可惡的病魔吹倒了我的友好嗎？。

初等兒童訓練貴乎道德實踐

=鄒士修=

一訓練的任務

訓練者。爲教育上三作用之一也。兒童自幼小將入校的時候。對於善惡的差別。是一點沒有辨識的能力。全是衝動的。只好在家庭中的時候。總還在父母的周身邊。效着父母盲目的模倣。至於是否優好。是否劣惡。一切概不加以相當的聞問。入於學校受着初等教育時期的生活。仍然未脫去他在父母身邊的情影。所以爲教職者。勿必要加以相當懇切的誘導。以養成兒童良好的習慣。及漸第提高其兒童道德的普通知識。陶冶兒童的感情意志。涵養道德良好式的品性。指導兒童的道德實踐。如能訓練出以上的各項。這才是爲教授者。訓練的任務。

一訓諫的方法

學校是造就人才之所也所以兒童自七。八歲的當兒進入學校後。雖還是模倣家庭父母的盲目。可是日久天長竟被學校的環境把這樣的信影。也漸漸的棄間誘進軌道了。使其受着道德的發達。一方基於道德知識。和感情的漸廣一方基於『實踐躬行。知行合一』的良習的養成。以及關於學校的國民道德科目教授上的任務。亦即以建國精神爲基礎。使兒童學習個人將來入社會的責務。如這樣的訓練是近於間接的方法。可是極有效力的。其次如在學校中直接常有對社會偶發事項的訓話。雖不如國民道德的。具有相當的系統。但也有很大的奏效。例如在慶祝日。入學式。畢業式。紀念式等 儀式的訓戒。對全校或者全級。全體等兒童。集合於禮堂。或於教室。或於操場。施行臨時的訓話。關於鼓舞忠君愛國。日滿一德一心似如兄弟永久不可分離等的士氣激起奮發他的心上爲功。

這種的訓話是實有價值及效力的。尤其是無論在任何個場合之下的。全体訓練的當兒。如其整齊。靜肅。及其秩序等。使其具有莊嚴。靜坐精神的感想則其訓戒的效用漸大。而於促進感激上。效乃尤其甚大。其次 如學校中 掃除。學園的工作等。日常的勤務。共同服從。義勇奉公。堅忍耐勞。及同級會。學藝會。運動會。遠足。見學。野營及在此非常時局下的勤勞奉仕等。種種的團体訓練尤有效果最大。所以明兒童達成業』他律入自律非訓練誘導不爲功。

盛世危言

中國倫 紀有言。天下無不是的父母。蓋無父母則子女之身何來。今日青年學子每以父母之非而脫離家庭。此等事非但破壞家族。且於社會上發生不良之果。

日本道 義有言。世上無不是的丈夫。蓋無丈夫婦人身依何所今日青年女生每以丈夫之非而離婚別嫁。此等事非但喪失節操且於人格上招徠許多輕視。

嗚呼。心目 中無父母。可謂行同禽獸。心目中輕視節操與娼妓何分。

學校與學生之關係

•••奉天敬修•

○○○

我今天 和大家 所討論的。就是學校與學生之關係。將校不是開通我們智識的地方嗎。既然是開通智識的地方。那麼也就是學習技能的所在。人沒有生來。就有 智識與 技能的。有了學校。除去他的蒙蔽。使他智識開通。技能也就得着了。我們做學生的。也就是先學而後謀生活。既是爲謀生活的。必須蒐羅智識。學習技能。那才有謀生的利器呢。那麼回想。學校把我們智識開通了。技能也教給我們了。我們得着了。高尙的智識學。校與學生的關係。豈不是 極密切的 嗎。

星

（冷雁）

星兒愈集。月兒未昇。
天空幽幽。大地默默。
在庭院獨坐的我。
也默默的看着羣星。
星呀。星呀。
我這默默的對着妳。
妳確昧昧的對我微笑？
對我含情？
我不解妳的意。請妳告訴我。
妳妳就這樣的冷淡無情
對我祇是微笑。連一句話也不說給我聽。
啊。我癡笨呀。
爲什麼要向星兒訴衷情
星呀。星呀。
只要妳照一點光明給我
以便我大步前行。
星呀。星呀。
只要妳照一點光明給我
以便我大步前行。

寫錯字的笑話

•燕堤•

※故事※

昔有一個家庭。乃是老少夫婦四人。因少年失學。一個字也不認識。家計也很貧困。沒法子就把婆媳二人。拋在家中度日。父子倆赴京。營一小本商業。每至年終。則父子輪流着歸家一人。偏趕上這年。買賣非常的好。人少忙不開。父子商議。又格外另僱用 一個人。因 太忙的關係。當然父子二人。誰也不能返里了。便請一位寫字的先生。代寫一封平安家信。內容是因京中太忙。僱用一個人。年終不能回家 的意思。那位 先生。提筆就與寫了。簡單的十個字。的意思。是『京中忙僱一人 不能 歸家』。可是把忙字寫的忘了豎心。把僱人的僱字。寫白了。寫一個故去之故。因這一錯。可不要緊。就出了很大的一個笑話。他所寫的是。『京中亡故一人不能歸家』。當時就裝入信封內。塡明住址送交。『跑信的』（因早先交通不便利多雇用專人各處投信）臨時對跑信說。您把信投送完了後。回頭時。千萬 到我家打 聽打聽。有沒有什麼事情。跑信者。（未完）

畫迷猜中揭曉

熱誠的朋友們。對於三月九 日本刊內揭載畫迷徵答一則。乃是愛護本報讀者新台子驛崔 星午君以『日滿協和』四字組了一個花瓶。用作朋友 們課餘之極有興趣猜迷資料刊出後。頗承國內外 各地諸君朋友紛紛來函。截至三月十三日止。共收到答 函千九十件其中錯誤者五十二件當於十 三日用搖籤法。前五名給予薄酬。後者僅列芳名三十 名於左。再者本報爲鼓勵作者起見並對作者崔君 賜予薄獎。藉表謝意

▲中獎錦州張顯生 奉天尹秀芝柳 河兪家生。開原孫承斌。洮南姜顯成。

▲芳名。伊棣才。陶雲 岐。林啓忠。丁紱三。宮欽一。李道智。張家麟。蔡景華。宋普。李 樹德高日生。白小君。劉蔭桂。盧士佩。侯 洗武。張素蘭。謝明宇。王體源。韓 淑娟。劉振武。田榮春。金煥奎。胡仁裕。赫貴婉。梅韞。秦 桂芳。郝曬。張行政。張香林。劉淼。

祀孔之意義

•宋振寬•

康德八年二月二十八日爲春季上丁祀孔之良辰。是日我奉市之各校學生等齊集文廟或於各本校敬謹行叩 拜之 典禮。夫是舉也。豈徒藉飾觀瞻哉。因以表彰其德其義而欽敬之意義也夫孔子者。乃我東 洋聖人。生於戰國時魯人也當年五十餘。魯定公用之。卑以重任。然孔子道德高尙立言行事以禮當先。尤倡王道以治國務使父子有親。君臣有義。夫婦有別。長幼有序。朋友有信。循五常而不僻。又君爲臣綱。父爲子綱。夫爲妻綱。按三綱而不亂。且其內政外交莫不大見功效。後因定公意於政治。孔子不得已而去魯。周遊列國。凡十餘年。所如不合六十八歲返魯。乃取魯史以作春秋。並著詩書。定禮樂。以爲教導後生之道。比有此重大之偉功。足爲萬世師表。然後世之人果能正心修身。盡其道德以治家。家齊以治國。國齊以平天下。今我滿洲建國所施之一切政治皆與他國相異。蓋本乎王道耳。王道者何。即孔道也。亦即古聖先賢之道也。我國既循孔道爲建國之理想。故宜遵崇並以禮而祭祀之。

說菊

磐石 高緒山

菊種物也。花開於秋季。顏色美麗。種類至繁。古人謂有九百品焉。夫花草之種類亦多矣春。夏之交萬卉齊放。爭紅艷於園庭者。何其盛歟。及夫秋風既起。相率枯萎抑何零落之易耶菊則不然。避炎暑而樂秋涼。冒雪而吐花蕊。東籬隱逸。傲骨孤高。此陶靖節之所以獨愛歟。

一般對
化膿性疾患
無不確奏偉効
突破本世紀化學界
之最大收獲
衝擊療法劑
（二基沓爾豐阿密特）

抹殺淋片

短期內服
衝擊療法

本療法之原理專爲內服極迅速能使體內細胞及血液之組織等等各部發出强盛之抗菌力對於患部表面之効果無須贅論尤對於潛入深部之淋菌有發揮盡數撲滅之偉大功効

適應症
淋疾化膿性疾患
△淋疾（急性、慢性）及其合併症一般（淋毒症副睾丸炎、攝護腺炎等）腎盂炎、膀胱炎
△淋毒性子宮頸管加答兒、其他子宮附屬器炎、子宮內膜炎
△扁桃腺炎、中耳炎、蓄膿症、齒槽膿漏、
△丹毒、敗血症
△癤、面疔、腫物

用法
一回三錠一日服三回、連服五日後、停止四日間（此謂一次療期）如認爲必要時按上記返復用之

藥價低廉（包裝）廿錠、五十錠、百錠

文獻進呈　發賣元　大阪市東區今橋二丁目　株式會社黑田藥品商會　振替口座大阪二一九五番

森永牛奶糖

風味絕佳滋養豐富
兒童運動必可携帶良伴

雙層化積膏
萬靈虎骨酒
特製至寶三腎丸

奉天省許可
外城函購滿五元不加郵費虎骨酒半打方郵須
詑通火車處代金不郵購獎滿十元附月份牌一份

筋骨疼痛 胃脘腹痛 婦女血積 足手拘攣 半身不遂 陽痿囊縮 精關不固 腎虧腰痛 神經衰弱
四肢麻木 五積六聚 經血不調 筋骨麻木 腰腿背痛 婦女血寒 夢遺自遺 精神萎弱 淋濁疝氣
腰腿背痛 多年痞塊 每份價目 中風中寒 心腹疼痛 每瓶價目 陽痿早洩 精髓空虛 下元虛冷
風寒濕痺 腎寒氣 壹圓五角 痿痺癱瘓 腎寒五角 兩圓五角 房勞過度 氣力短促 每盒四元

奉天市鐘樓南 德潤堂藥局發行

跌打損傷折骨錯骨傷筋

丁醫世傳凡屬硬傷皮肉筋骨傷輕重新久者全治通信必回答
奉天城大南街上頭火神廟西院住

亨得利
專售高尙鐘表眼鏡
奉天城內中街

股票交易買賣
股票金融擔押
資本金壹百萬圓
滿洲野村證券株式會社
奉天市大和區加茂町第七號
滿商部外交員 衛懋禮
電話（二）三三一八 三三二四

田口法律事務所

民事刑事 律師
特許商標 辨理士
出願審判 法學士
代理 田口純男

奉天商埠地三經路八緯路西 電話② 三三五七 四一二四

參茸烏鷄白鳳丸
專治婦女經血不調赤白帶下久不受孕經閉不通滑胎漏胎臨產險症功能調經止痛養血安胎通經化瘀去赤白帶保產催生通乳止痛惡血攻心等症服之立效 定價特等每丸五角每打五圓加料每丸壹圓每打拾圓

清痰止嗽丸
專治內傷外感痰喘作嗽肺氣不清氣促胸痛功能退熱鎮咳定喘摩痰驅除肺勞等症服之奏效定價每盒壹圓每打拾圓

參茸虎骨藥酒
專治風寒麻木半身不遂腰腿疼痛四肢無力男子腎寒女子經寒等症服之特效
定價 大瓶每瓶五元六角 小瓶每瓶二元八角

外埠各大藥房均有代售
總批發處奉天鼓樓西
晉益堂藥店 電話（四）三〇〇四番

盛京時報
晨刊
光緒卅二年(明治卅九年)創刊
盛京時報社

初生雛　中雛
奉天省河運駅前
ホーヒル農場養鶏部

論說

修志動機 (業)

近聞諸書賈云。舊籍銷路之何暢何滯。與時代文化趨向。殊有密切關係。四部之中。由於新文學蓬勃不興。經集兩部。久已無人過問。子部除藝術醫學小說外。亦尠顧及者。蓋哲理學術。精微玄邃。尤非淺學而急於成名者所肯棲心研討也。獨史部交易較盛。尤以志書最易脫手。故其價值亦最昂貴。如蜀中某縣志。因流傳甚稀。每部竟值千金。足見今之治學者。關於地理民俗物產諸問題。關心尙切。探求現地實情。考究利病所在。泯厥空談。一歸實用。此誠文化界中一好的現象也。新京市當局。爲紀念建國十周年。近特設置編纂室。着手編印「新京誌」。政府以弘報處民生部爲中心。爲育成助長滿洲文化之躍進。更於昨(十五日)招集文化人討論文化政策。其原案內容。亦置重點於考古學。修史。研究風俗等項。是則我國目前文風所趨。不但研究志書者。風起雲湧。盛行一時。即修志之動機。亦啓於在上。此又不僅爲文化界中之好的印象。實亦國家親民施政開發產業之當然要圖也。蓋舊有通志縣志以及各地方之鄉土歲時諸志。多撰自數十百年以前。不但時代變遷。抑且罣漏滋甚。更兼新邦肇建。行政區域改革。省域縮小。蒙旗易制。交通線路繁衍。寶藏次第發現。自凡有角度以觀。均有從新修纂通志縣志之必要。矧舊有志書。雖屬官修。率皆各自爲政。極不一致。以後新修。則當由政府修一統志以總其成。而以各省通志附之。再以各縣縣志附諸通志。以各地方鄉土歲時諸論志附諸縣志。若網在綱。有條不紊。同時着手纂修。體例規制。完全一致。除舊有之疆域。沿革。星野。形勝。山川。關隘。城池。驛站。公署。職官。學校。戶口。田賦。物產。風俗。祠祀。古蹟。名勝。名宦。人物。方伎。藝文諸部門以外。更應增入兵制。財政。商工。科學。氣候。民族。方言。宗教等八門。並應將驛站分爲鐵道。航運(空航附)。道路(除鐵道外之一切道路)。郵政。運輸五門。將物產分爲農林。畜牧。礦山。漁業。水利五門。方伎則可分爲技藝及發明兩門。藝文則可分爲文學及美術兩門。門類既定。當以多方蒐集舊有材料及詳細調查現在實情爲其入手第一步。然後依其門類。選聘專門家從事編纂。務必考古以確。述今以實。汰其迷信傳聞粉飾浮誇無補民生之言。詳其山川道里產業文物關係利病之錄。文務求其明細。體務求其嚴整。並可大量附入各種關係寫眞及圖表。俾資互相參照。愈見明瞭。主持編纂此事者。既爲各省縣公署。則其編纂室。即分設於各省縣公署內。將來編纂竣事。或由各省縣依一定版本樣式分別刊行。或由政府總其成而付諸滿日文化協會及滿圖會社承印。則其問題之小者奏。預想諸志出版以後。風行全國。其效能功用之大。必非目下所出版諸叢書文庫雜志等所能企及者焉。

封鎖海口沿岸一帶 斷絕援蔣輸送要路

【上海十五日電】爲强化華中沿岸封鎖作戰、島田中國方面艦隊司令長官、十五日發表如左之宣言、完全封鎖海口爲中心之沿岸一帶之援蔣輸送路、海口位於福州興化之中間、而爲福淸外門港、中國與外國商人、由於日本帝國海軍之浙江、福建沿岸封鎖、不能於此等沿岸諸港泊岸、故去年五月以來、乃於海口停泊、自去年十一月向該港航海之船舶、乃激增云、今又將封鎖此一帶、海運業者與貿易業者一莫大衝動云

炸潰盧苞墟之敵

【某某基地十五日電】曾對廣東方面、爲敵遊擊之據點、而藉北江路線爲敵物資輸送之策源地之盧苞墟及其北方地區、本年二月中旬經土井等精銳部隊覆滅、完全絕共命脈、以後經過一個月至昨今敵又由北江以戎克潛行向該地進出、開始蠢動、稻垣丸山、山口各華南陸軍航空隊、乃即衝以十四日午後之稀雨天氣、急遽出頭敢行猛爆、對未得逃避之數十隻戎克、一隻無遺、均於北江上捕捉擊沉、全機安然歸還、

甲衣猶浴昨宵霜
日本艦隊勇士・擔當封鎖海岸重任・歷盡辛苦・而士氣倍增・(圖爲在艦上試施煙幕之哨兵)

蒙疆西部匪軍接踵輸誠歸順

【厚和十五日電】蒙疆西部地區四周之敵軍、因連續敗戰、處軍需物資缺乏、最近完全喪失戰意、又加民心離反激化歸順部隊接踵而來、尤共蔣直系軍亦繼續投降、於抗戰陣營、予以重大打擊、入三月以來、至要歸順部隊如左、

一、傅作義直系騎兵第二師五百名、向日軍協力部隊東亞聯盟軍歸順、

一、十日共產軍綏遠遊擊隊支隊胡連長以下五十名、向巴盟警察隊歸順、

一、十三日傅作義直系綏遠遊擊第一支隊柳至牛團長以下二十名、向安北警察隊歸順、

一、此外馬占山軍、雜軍土匪軍等投降者亦甚多、

吳山鎭之敵軍被炸受致命創

【某某基地十五日電】華中艦隊報道部發表、船田部隊長所指揮海軍江上飛行隊、於十四日午後、發現在安徽省吳山鎭(安慶北方百七十公里)附近日本陸軍部隊、正與敵軍有力部隊相戰、於是當即對敵加以制壓、並向附近之敵據點十數處投下炸彈、致起火災該隊於是日午後由石澤部隊長指揮、更對是處加以攻擊、與午前之戰果相合、該部茲已大半覆滅、實受有致命之創、日軍毫無損害云、

限制華人視察決定用許可制

【北京十五日電】興亞院華北連絡部、依去年十二月各省次官會議所決定好限制所有浪漫嫌疑之中國人團体日本視察團計、決定今後施行赴日視察團許可制者即凡欲去日視察者、須於一個月之前通達華北政務委員會、同時向該委員會提出手續、以資經衡其赴日之情形、

松岡外相會見記者發表訪歐談話
主要在於一瞻德意首腦丰采

抵京之松岡、於市公署貴賓室會見記者團、談話如左、(圖即松岡外相)

外相或總統之訪問外國、並不稀奇、果對外務大臣之赴歐事、大事轟傳、反遺歐美人以笑柄、余於去年六月二十七日三國同盟締結時、本擬果東亞事情所許、即於其翌日赴歐、當時蒙再德意兩國招請、已允赴約其後兩國更再三懇切相招、終未能實現今幸泰國安南問題解決美國之態度、於兩三週來亦見平靜、余離東京亦無關緊要、因於東京會談解決之翌日、如宿望者乃由東京出發、余赴歐之目的、主要在與德意首腦會晤、一睹丰采、此雖人事問題、在外交上固甚重要、通過蘇聯之際、反表示敬意亦不過一寒宣耳、至於歸期、尙不能預定、

隨員先發隊已赴滿洲里

【哈爾濱十五日電】松岡外相隨員先發隊法眼事務官、野口官補草野船越兩事務官等、已於十五日午前十一時半、乘國際列車、一路前往滿洲里矣、

注重行政第一線之實際 政府每年與縣長懇談
藉協和會招集之機以曉民情

政府爲期地方行政之徹底與中央施政之滲透、每有機會、即開省長次長會議及懇談會、圖其徹底、今爲對處現下國際危局、亙全般內政外交之須有飛躍與反省的堅實躍進、確立中央地方民間一體之協力體制、由於最決定之地方第一線實行機關强化充實與協和會一位一體制之確立、重點集約於地方第一線、與一般民衆有直接接觸面之縣旗當局政治的經濟的責任與使命、愈益加重、如從來之僅以省長會議、難期時間的地理的施政方針、作徹底的滲透、而痛感政府中樞部與現地第一線機關意思通有緊密化之必要、而縣長副縣長會議、直接由中央、招集依省之監督立場、又有種種不便、今因縣長副縣長旗參事官正式決定爲協和會、縣旗本部長及副長、統資縣旗制大綱因決定由協和會側招集縣旗本部長副部長、於其他機會、招集縣長副縣長於中央彼時政府選定一省二名乃至三名之代表、作爲基調、與中央當局間開懇談會、聽取地方第一線之實情並使之充分理解中央側方針、以應施政滲透之要望、與縣長副縣長、旗參事官之懇談會、預定每年舉行二次左右、實現之曉、可對適合現地民土民情特殊性之自主的政治運營、有幾多寄與、殊堪注目、

土地等級 政府制定法案

經濟部稅務司、即應地籍整理之進展、爲整備確立地稅制度、早在考慮制定土地等級設定中、近已得成案、交法制處、依此土地等級設定法、附加現地性、將土地分爲宅地、鑛泉地等、宅地鑛泉地以康德五年一月一日當時買實價格爲所謂地價之標準、定各土地之等級、其他土地、以康德五年一月一日以前五年間地價及收益平均、以設定等級、宅地、鑛泉地之等級、所以以康德五年一月一日爲基準者、因宅地鑛泉地其後多有投機的買賣、其交易價格、脫離土地價値、其他土地等級基準之以康德五年以前五年平均者、亦以此也、近來價格多受投機交易之影響、即五年前亦不無此種影響、故以此始能公正設定土地等級也、又等級設定由地籍整理局行之、稅務司則依等級設定改正現行登稅法以確立依地稅之租稅動員體系

美國對華援助將與英國同樣開始
加里特使已被選任重要位置

【華盛頓十四日電】據當地消息、當局謂前自重慶歸來之加里特使、最近爲決定美國對民主主義國家援助之方向及範圍、已被選政府重要官之一員、官方雖避免言明武器貸予案對華援助之範圍、但極東關係當局、則謂武器貸予法、現已通過議會、對華援助、將與對英同樣開始云、

羅總統招待記者演說武器貸與案

【華盛頓十四日電】羅大總統於十四日午後九時半、將新聞記者團招至白宮、舉行招待宴、席上並發表關於最近所成立之武器貸與案演說、且豫定將該演說放送於全美云、

美軍需契約額將達三百億

【庫里布蘭十四日電】當地担要職之羅巴特莫塞尾氏、十三日參加此地開會之國防促進會議、秘密會、關於軍需契約額、大要陳述如左、現在政府之軍需關係契約額、已達百二十五億美元、據於本年底、豫達三百億美元、按此百二十五億美元、內計飛機爲二十二億五千萬美元、艦船爲五十億美元、彈藥工場增設及擴張、被服及其他經費爲五十二億五千萬美元、然全契約額中迄至現在、已經交訖者、不過三十億美元耳、

保土經濟交涉現已告一段落

【布達佩斯十四日電】土耳其保加利亞之經濟交涉、向來在當地進行中、十四日告一段落、土耳其代表同日由布達佩斯出發首作中間報告歸還安格拉、此次交涉之目的、爲總額約二千萬土耳其磅之兩國貿易均衡云、

渝令滅新四軍
國共衝突轉向西北

【香港十五日電】據確實方面消息、重慶軍事委員會、十二日密令第三顧祝同、第一衛立煌兩戰區司令官、及魯蘇特別戰區總司令于學忠、安徽之李品仙、江蘇之韓德勤兩省主席、對新四軍江南部隊項英、陳毅、張雲倪等反動軍江北部隊八九萬人、徹底的以武力解決、據重慶政界稱、此次軍事委員會之措置、因以安徽爲中心之江蘇北部東部、及分散於河南之新四軍江北部隊、到處對重慶軍挑戰、更因最近西部山東及南部河北之徐向前、林彪等共產軍已覆滅、新四軍乃整備由安徽衝河南之体勢、故討伐此方面之共產軍、以絕後患、然後注力於防衛封鎖西北之第十八集團軍、蓋該軍正窺機突破封鎖線也、國共兩軍之衝突、目下雖未出局部的武力抗爭範圍、但將由華中方面波及西北、頗有擴大之憂云、

滬暗殺團復熾
延錫恩氏亦被狙擊

【上海十四日電】安清同盟會上海支部長延錫恩氏之共同租界馬浪路之自宅、突于十四日午前八時頃闖入暴漢三名、致因頭部被暴漢等以鐵斧亂擊、當即送入附近病院、現在生命已陷於危篤、當日並有國府統制局科長盛銘氏被暗殺事件、以此可知重慶側暗殺團、對和平陣營要人之惡謀、又復燃起矣、

英官憲捕捉印度獨立者

【柏林十四日電】據DNB加波爾電云十四日企圖在拉拿斯開印度國民會議之五千四百九十九人印度獨立支持者、被英國官憲逮捕、要求保釋金二千零三萬七千魯比然由印度一般之極度貧困狀態觀之如此多額保釋金、實難負擔、預想拘禁者必大部分被投獄也、

伊飛行家戰死

【米拉諾十四日電】廿四日克里雷底拉、錫勒報載、南美飛行有名之意大利飛行家圭德、比尼尼氏戰死、該氏爲鮑爾勃元帥最信賴之一協力者云、

德國空軍屢奏凱歌

【柏林十四日電】德軍司令部發表、

一、德空軍大編隊、於十二日夜空襲英國第二大都市格蘭斯科、該地之造船所及軍需品倉庫皆被炸毀、數處會起火災、

一、於上訊轟炸同時、另外之德空軍編隊、並攻擊利物浦及哈爾兩港之重要軍事設備、尙英格蘭南部及中部之軍事地亦遭轟炸、

一、德偵察機兩架、於佈路斯特爾水道、將一大型油槽船擊沉、

一、德空軍於英國南部、與英機演成空中戰、結果英機六架被擊墜、

一、英空軍於十三日夜、襲擊德國北部韓堡克、該地工廠及軍事設備損失極輕、唯住宅區罹有相當損失、

一、德夜間戰鬥機及高射砲、將英機九架擊墜、

荷印飛行士將配於英空軍

【倫敦十四日電】英空軍部十四日發表、於英國受操縱訓練之荷印飛行士一行、將配屬於英國空軍各部隊、一俟受訓終了後即協力英空軍、哨戒英倫沿岸云、

特別警察總署成立 滬西地區益臻明朗

【上海十五日電】爲守護鄰接上海公共租界及法租界之全滬西地區治安、於英兵駐屯兵舍舊址、設滬西特別警察總署(大西路)、自十五日午前九時開廳、同時管下五警察署亦一齊開始辦公、此滬西警察機關之設置、係基於二月一日上海市長陳公博氏與公共租界參事會議長格斯維克會議約定者、署員幹部爲中國人、外國人、日本人、全署員千五百人、陣容堅强可期滬西明朗化矣、

貴院決定議事日程

【東京十五日電】貴族院決定自十六日之議事日程如左、

一、十七日午前十時、開請願各分科會、

一、二十日午前十時、開請願委員會、報告各分科會審查結果表決、

一、二十五日午前九時、開本會議、採擇報告請願委員會審查結果、

美軍事費已不貲

【紐約十四日電】由於武器貸與法、而要求七十億弗預算之美國國防關係費額、其總數已達至三百五十億弗(邦幣約一千五百億圓)之多、對於此項數字、係爲一九四一年、四二年之二年度之軍事預算、一九四一年度之追加軍事費預算及其他國防預算與此次之武器貸與法之預算合成者、其內計如次

(單位百萬圓)

一、陸軍	一三、七〇四
二、海軍	一一、五八七
三、武器貸與法	七、〇〇〇
四、工場擴張費	一、九〇二
其他之國防關係預算	一、二八七
共計	三五、四八〇

蒙疆中部地區二月綜合戰果

【大同十四日電】蒙疆中部地區二月中綜合戰果如左、

抗戰敵兵力	二五〇〇〇
敵遺棄屍體	六〇〇
俘虜	二五〇
鹵獲品	
輕機槍	一五
步槍	三五〇
子彈	二〇一三五
無電機	三
馬匹	一五三
其他若干	

小日山氏東上

爲處理殘務目下滯留於鞍山中之小日山昭和製鋼理事長、因受平生鐵鋼統制會會長之招電、十五日急遽東上、就爲正式交涉就任鐵鋼統制會理事長之職云、

我駐日武官憲原少將抵日

【下關專電】新任滿洲國駐日本大使館武官憲原少將、於十五日偕家族乘關釜聯絡船興安丸抵關、九時二十五分乘車東上、該少將卒業於早大哲學系乃陸士第三十九期生、亦川島芳子女士之兄、尙同車之宮地長兵衛氏、受蒙古小倉最高顧問之委囑、借德王親製之圖樣、來日訂製蒙古軍旗云、

林通商代表於昨日啟碇

【大連十五日電】中華民國林通商代表、自駐在新京以來、今已一年之久矣、此次因轉勤國民政府外交部、是以已於十五日正午啟碇之奉天丸、經由青島歸國赴任矣、

墨西哥禁止外國干與石油

【墨西哥十四日電】墨西哥政府當局、對目下於下院委員會審議中之新石油業法案中之外國會社干與石油問題等特別條項、對此墨政府已禁止外國會社干與石油云、

英一日支戰費一千餘萬鎊

【倫敦十四日電】英國之戰費支出、最近愈益增大、據十二日大藏省發表、截至三月八日一週間之軍需品購入費、達九千五百六十萬五千金鎊、一日平均約達一千三百六十五萬八千金鎊、實爲罕見之新記錄、又本年之赤字至現在止已達二十二億五千九百十七萬三千金鎊、以此比之去年同期之赤字六億九十九萬七千金鎊、實有劃期的增加之勢云、

日建川大使邀宴蘇外長

【莫斯科十四日電】日建川駐蘇大使、此次於十二日夜以莫洛特夫外務人民委員爲主賓、而於大使官邸開催盛大之晚餐會、該蘇聯側自莫洛特夫委員以下、並有多數顯官出席矣、

晚晨刊共三大張

募集滿系社員廣告

一、儲蓄業務外部員　三十名　富有極積性之人物且身家確實者　年齡在三十歲以上
二、攻款員　十名　國民高等學校畢業或有同等學力者
三、通曉日語且身家確實者　年齡在三十歲以上
三、事務員　十名　有事務員之經驗者　國民高等學校畢業者　高級小學校畢業者

因新開業務特此募集如有志願者希事先將親筆履歷書及最近之小型照片送交左記地點於三月十八日午后一時前來應試可也
新京特別市大同大街二〇一號(大興ビル)
株式會社大興公司
電話(二)四八九一

緊要聲明

敝人等承租滿電土地建物經理處之臨時出租土地、(在皇姑區露天市場內)自建板房均未約定租賃期間迄至客年七月間因地主自用地皮要求敝人等拆房嗣經交涉結果約至本年三月末再行拆房當由敝人等分別出具誓約書、嗣後因另租地皮困難、爲推延拆房期限計曾於同年十二月二十八日在盛京時報聲明前記誓約書無効但於登載後又覺處理失當茲特聲明將該無効聲明取消仍按客年八月一日所立之誓約書履行又前次登報聲明無効所載詞句因代寫報稿者筆誤以致對該經理處程經理有毀損名譽之言詞敝人等深感不當茲特表示歉意以免誤會特此聲明
劉常德馬登雲仝啓

分夥聲明

敬啓者敝號同義和執人張金鐸及外櫃馬立柱今因有高就業蒙各位股東同意該二君情願將其身股如數請退出自康德八年三月貳日起與敝號脫離關係嗣後該二君在外對於本號外欠貨款及一切銀錢往來並共二人担當事務自將賬目兌清後如在發生任何事故時概與本號無涉恐未週知特此登報聲明
聲明商號奉天市北關區大北街二段壹號
同義和薪炭商　劉雲霄啓

遺失地照作廢

賈相臣原領瀋陽五區馬三家子村小三家子屯地拾六畝照一張又仝村藍家屯地四畝照一張因赴地政局換領新土地執照在電車上遺失業經領二張該二張照經地政整理時已合併爲一共計壹萬壹千五百八十方米地號壹百參拾五號等級六十五級除向縣署請補發新照外並登報聲明該二張地照勿論落於何人之手概作廢
業主　賈相臣

氷菓機出售

茲有國產品二馬力氷菓機一台及一切應用全部舖墊意欲出兌接洽處小西城門裡路南永吉行面商可也
永吉行啓

解僱啟事

本場孫聘之于濟洲張秀岩王和於本年參月七日正式施行解僱業經脫離本場一切關係俟後上記四名對外行使貨物買賣銀錢往來及擔當任何一切事項等情概與本場無涉如有涉及本場情形亦不負責恐未周知特此登報聲明
奉天市小南街一段一七五
聖明商號　三友綿織物工廠　三昌商事製材所

緊要聲明

茲啓者敝號經理殷信知因爲不端仿害股東公權於三月一日被兼理人查明制裁彼畏罪並拐款隱匿無跡此後在外不論任何行動與敝號無涉對敝交往恐未週知特此聲明
奉天市惠工街一段四四福泉長兼理人司育發

請用
既能脫離苦海速登彼岸
又能強身增精如神
新斷法癮
能莫爾病
醫學博士理學博士松下植二先生創製
敬告苦於麻藥中毒諸君
有家敗身亡之憂的麻藥中毒必能迅速痊癒無論醫家或中毒者一經試用本劑能得他藥所不能得之信賴至於藥價之低廉效果正確神速更能令人滿意請用本紙記入尊名函索說明書
贈送樣本
總製造發行處　藤定洋行醫藥研究所　大阪市西成區田端通二丁目
經理處大正堂商店

鍛鍊建國推進力
徹底青少年團訓練
對各訓練所決加整備刷新

鍊成滿洲國建設新推進力之協和青少年團之再出發、於中央統監部之一元的指導統制、以陽春四月爲期、邁出高度國防國家完成之第一步、而國民組織所謂鄰組中、爲青少年部强力浮上社會構成部面之青少年團、不但宜延長其學校教育、且應付小國民之環境、而施以鍛鍊國政翼賛建國理念與實行力之一貫的國民訓練、

因此與日系青年學校之義務的措置實施相關聯之滿系青年訓練所內容刷新、乃燃眉之問題、故決定將從來之訓練所體系、加以高度之整備充實使達到地方青少年團之指導者養成機關、謀其刷新改善、與此同時、謀幹部訓練所之擴充整備、而充實既設之新京、奉天、一方於北滿東蒙地、設置同訓練所兩處以確立指導者之養成體系、

至於對此幹部訓練所、在滿教務部管下之關係小學校教員、亦行入所、而受青少年團訓練之再教育、

保障國軍優遇
擧開援護法懇談會
今後國防勇士決無後顧之憂

國兵法實施第一年、爲使國軍勇士無後顧之憂、而於國防第一線活躍、公布軍事援護法、今爲即應其施行、謀入營者收入保障及退伍者職業保障、以國兵法事務局及民生部厚生司保護科爲中心、進行考究、國兵法事務局及民生部、十五日午前十一時、在軍人會館求在京特殊會社及準特殊會社人事關係者參集、開關於援護法之懇談會、由政府側對備主說明、職業及收入保障之主旨、更依軍事援護法、對入營者支給收入五分之乙、退營者復職之規定、有所懇談、決定各會社取同一步調、本道義而勵行、以擧職業保障無遺憾之成果云、

印刷組合聯合會 擧開職員會

全滿印刷工業組合聯合會、於十五日午前十時起假奉天大樓、擧行第一次職員會、就以下各項、加以協議、

一、印刷加工標準價格協定之件（奉天側提出）
二、康德八年度收支豫算件之、
三、對工場設於日本內地營業所設於滿洲者本會處置方法之件、

協議結果大体均依原案而可決矣、但關於第一第三兩議案、因組合外各機關與業者等、有微妙之關係、是以乃決定向政府請求、希與以强化統制、至於價格委員並起草委員、已指選任、更豫定於自午後一時起改於該所者內擧行審議云、

甄別漢醫
設考試制並開講習會

數百年來爲滿系大衆歡迎之漢醫、約占現在滿洲國醫師之八成、凡二萬名、其中多有稍覽醫書、即爲病者診治者、在國民强健上、殊堪憂慮、因之民生部自去秋在新京市之病院新設漢醫科、行試驗的診療今以本年度爲期、爲統制漢醫、並期其素質向上、設考試制度、並開講演會、取漢方醫學及現代醫學之長處、進行研究、以謀滿洲特有醫學之發展云、

罐頭類公定價格 自四月起實施

關於生必乙號品各種罐頭類販賣價格事宜各關係機關並業者間前已爲種種之檢討矣、至奉天側之罐頭價格公定實施協議會、係於昨十四日、在貿易會館擧開出席者有省市經濟保安科、商工公會、輸聯、生必品批發零賣聯盟等、經愼重協議之結果其販賣之公定價格、業已決定、不久於四月一日、即可本格的實施矣、又右項公定價格、除數種外、較現在之行市、大体均提高一分左右云、

登錄寫眞入選作品　富田勸之杏花時節（生活之部）

東京←→新京 定期航空路
自十七日開始飛行

【東京十五日電】越日本海之荒波、而直線的連結日滿兩國首都之定期航空路、且自三月十七日開始、連絡東京與新京間之一五五〇粁路程、此日滿航空路之開拓、係大日本航空會社自前年秋亘二十餘回試驗飛行成功者、其後爲定期化、與滿洲國側接洽中、今關係各方面已皆諒解、自十七日午前八時羽田出發之M、C二十型十人乘用旅客機機長爲細川優航空士、有加藤守二機關士、眞鍋地作通信士、加賀見福太郎搭乘、國際標識BGOR、爲此新定期航空路因給油關係、途中在米子着陸、東京、米子間六六五粁、米子、新京間一、一九五粁、每週月、木曜日東京發、火、金曜日新京發、二次往復其時間如次、東京發午前八時、途中米子着陸、抵新京午後三時五十分、新京發午前八時、途中米子着陸、抵東京午後二時三十分、

協和會擧行 轉出職員北行會

協和會方面、因政府之人事交流、致有許多之轉出職員、於十五日午後二時、在新京協和會館、由全職員參集、擧行簡素而莊嚴壯行式、除三宅中央本部長致壯行之辭外、並有冷酒之乾盃、其後於感激之中方告散會云

觀光聯盟開會

滿洲觀光聯盟、自十五日午前九時三十分起、在鐵道總局第一會議室、擧行第五次滿洲觀光聯盟總會出席者、有長谷川關東軍報道班長、武藤弘報處長、野間口聯盟理事長、林顧問及全滿觀光協會長等（像片即會場）、對本年度觀光事業計畫及各地觀光協會提出之議題、擧行協議云、

天氣豫報

（奉天地方）西風　晴一時陰
（十五日溫度）最高　八度一　最低　零下二度二

關東軍音樂隊
遊行市內
鼓角聲中意氣軒昂

乘十四日午後零時三分光號來奉之關東軍軍樂隊一行、到奉以來、歷訪日軍部隊、軍病院、市公署並在城內遊行、以示關東軍之意氣、一行於十五日午後二時二十分爲在大和區遊行、先在警察局前大廣場集合、二時三十分開始遊行、於雄壯之軍樂吹奏中、經浪速通驛前、平安通、青葉町、千代田通而抵忠靈塔、對護國英靈、捧數十分之奉納吹奏於此市內遊行始告終了又該部隊定於十五日夜、自午後六時半在萩町記念會館、免費公演云、

（圖即市中行進情形）

黃金種
廿餘年研究終獲成功
堪爲大豆增產之助力

興農部鑑於農產物增產之第一步、爲優良適地品種之徹底的普及、乃決定區別全滿各地之各作物獎勵品種、其一爲適於東北滿地區之大豆『黃金種』、於品種決定委員會席上、亦滿場一致稱贊謂『農民全部栽培此種、可有五成增產無疑、』此『黃金種』、始於二十餘年前、當時滿鐵公主嶺農事試驗場、以大正五年爲初年度、對在來種『四粒黃』爲基本種、行純系淘汰、選拔、經八年生育漸旺盛、早熟種、以在來種『金元』作人工交配、每年苦心作純系淘汰、結果、由現在鐵路總局附業部佐藤農事課長、津田現興農部農事科長與石川技佐、亘八年間、於昭和十年選拔固定、育成『黃寶珠』（通稱改色大豆）、此種抵抗力弱、爲晚熟種、乃更自昭和二年研究含油量多之收量日多、大粒新品種育成成功名『黃金四』與『黃金一三一三』兩品種成功、鐵路於全滿各農事試驗場、試驗地方的適應否、迄昭和十四年（康德六年）、由『黃寶珠』及『金元』獲得早熟之良品質、含油量百分之二三乃至二四之『黃金種』、『黃金種』之收量、較在來種多二成、適於牡丹江、三江、濱江、吉林各省東北滿栽培、『黃金種』較在來種早熟、收量與含油量多、抵抗力强、此新品種育成之交配、實爲異例、其珍奇無異瓜蔓生茄子、因之興農部昨年度於佳木斯試驗場行種子大量增產、確保東北滿農民之配給量作爲本年度獎勵品種、又該品種育成者之公主嶺試驗場石川技佐、近草育成經過報告書、依學術的見地、向一般公開、對此、津田興農部農事科長談話如左、

在余等之前、最初見在滿鐵之佐藤君、已在研究、此『黃金種』之育成、自改良大豆『黃寶珠』以來育已亘廿餘年、由原品種、選拔諸優秀之新品種、實爲異例、當選拔固定之際、對遺傳因子之分析、關係者皆苦心研究、原種子曾經數萬種之研究栽培云、

法院旁聽錄
欠錢口角動起菜刀
庭訊直認不諱（下）

問、你不是看他有錢、有心搶他、才拿刀砍他呀、
答、不是啊、
問、砍的時候、不管那個地界呀、
答、他先打我、把我屁股打腫啦、我急眼才砍他一下呀、
問、你有砍死他的心嗎、
答、麼有砍死他的心哪、
問、這麼大的菜刀、砍上還不死嗎、
答、他把我打的麼法子、我是一股急勁、才砍的他呀、
問、砍的時候坐着嗎、
答、是、
問、砍完他怎樣啦呢、
答、他上局所去、我跟他也去啦、
問、搶錢麼呢、
答、麼呀、
問、在警察說有搶錢意思嗎、
答、打的麼法子、胡說的呀、
問、你怎麼到分所去的呢、
答、倆人全去的呀、
問、你以共砍幾處呢、
答、說不上幾處啊、
問、馬成香說欠你三兩元錢嗎、
答、不對呀、
問、砍幾下記不住啦、
答、我喝醉啦、
問、馬成香說你麼喝醉嗎、
答、喝醉啦、
問、不是黃景賢把你抓住的嗎、
答、不是啊、
問、馬成香還叫你買牛肉來嗎、
答、是、
問、買完肉你走的、十點鐘又去啦、
答、不是啊、
問、刀不是你拿去的嗎、
答、不是啊、
問、刀在什麼地方來着、
答、在爐台上啊、
檢察官林維周、起立陳述意見、
本案被告人、殺人未遂事實、自認不諱、請以適當法條、處三年以上徒刑、
指定律師恒瑋、起立辯護、
本案被告人、原在工夫市被僱、係招工、乃是窮人等錢用、欠四十元錢、又因打急勁刀、現已後悔、請減經核判、
審判官宣諭、本案今天審理終結、候判、下去吧（閉庭）

請患婦女病者注意

逕啓者敝張素雲患月經不調病症並兼白帶甚多屢經診治始終無效後來日漸沈重一個月中經血來至三四次顏色淡紅惡漏淋漓不止行經以前腰腿酸懶小腹疼痛腹內有塊跳動稍一動作氣喘心跳頭迷眼黑夜不安眠夢魔顛倒敝患此症亘十餘年百藥千方耗費無數毫無效果嗣閱報章得悉鳴春藥店製售一種安坤丸專治婦女經血病初服之後存一種試服觀念第一次止買一盒無意中服用之後那想大見奇效又繼續購服未及半月就將十餘年之沈病霍然若失殊出意料之外還眞是出苦海而登仁席也因有以上親試的經過遂介紹同病相憐的太太姊妹係經期不準赶前錯後黃白帶下腰氣太惡每到行經之前腹內劇痛既見經血疼痛加重四肢麻木血色不正腰腿酸疼腹內血積成塊偶遇氣火交攻或逢飲食生冷疼的更是難忍夜眠多夢而尤好睡醒來只覺渾身發燒口乾舌燥時常精神恍惚敝因指令服安坤丸數盒對婦人病奏效之速實在不多共約到病除功能卓著凡人感佩也敝認爲這是一件最要緊的事件因爲從前就未遇着這種神效的藥設今將患病原由及好病情形附加內容後像片一幅刊載報章一則對藥店主人略誌謝意再則敬告世界同胞如患以上病象速服安坤丸眞有不可思議之效驗幸勿自失良機自貽性命也鳴春藥店設奉天大西城門外電車道路西樓房便是外埠購藥寄信該店如數郵寄不悞安坤丸小盒二十付四圓大盒四十付六圓函購另加郵費貳角

鳴謝人　遼陽城北沈旦堡雲深堂張宅　張素雲　啓

潤芝女子職業學校 續招新生

教授科目【本科】打字、洋裁、縫紉、編織、日語、簿記、滿語、算術、珠算等【速成科】洋裁縫紉日語滿語珠算等
學額（本科）二十名（一年）（速成科）四十名（六個月）
入學日期　隨到隨收額滿爲止　簡章附郵即寄
校址　奉天市瀋陽區一心街六段一二八號

日本月份牌株式會社代理店　株式會社藤扇堂代理店

扇子、團扇、月份牌、竹製、蠅拍
在庫豐富
興亞商行 小西支店
電話（二）二二二三番
奉天市小西街三段一七三號

日語專門 日滿書院招生
新學期開始三月二十日

教授科目　第一學期（初學者）　第二學期（四個月以上學修者）　第三學期（八個月以上學修者）　高等期（一個年以上學修者）
授課時間　本科　九時至十二時　十二時至三時　夜科　五時至七時　七時至九時
簡章　函索即寄插班隨時入學遠道通學者本院給與乘車減價証
地址　奉天市瀋陽區一心街一段九四號舊大西城門內瀋陽縣胡同電話（四）三三四六號

感謝治愈婦人病

敝內人在未結婚時即患月經不準或赶前或錯後月經來時或多或少經色紛紅小腹絞痛影腿甚大四肢酸痛各處診療壓不却壓重白帶婚以後好病比前更重月經三四月不見或一月數次淋漓不斷月經紫黑多成塊塊白帶很多渾身痛疼每逢吐酸水及白沫飲食難嚥腹疼如絞腰痛如折有時麻冷有時發燒終夜不眠頭迷眼黑氣喘心跳面黃肌瘦結婚多年永未生育各處治療服過多藥花錢很多病未見效日夜呻吟痛苦難言敝人甚爲焦慮幸經利源油坊陳經理介紹王惠堂有感良藥調經育生丸專治婦女一切病症效有特效敬宜即購服該丸藥三盒內人服後一切病症逐漸全愈面色紅潤体質健壯月經準確復得一小孩敝感激之餘無以爲酬謹將病愈後照片等刊登報端聊申謝悃望婦女患病多年屢治無效及久不生育者速即認明購服此藥定能全愈而生子該藥在奉天大南關大什字街南利長油坊胡同外埠患者函致購藥去信即妥調經育生丸每盒六元五角函購加寄費兩角

謝人奉天大和區康泰街第二段華新洗染廠經理　梁治平　謹啓

痔漏除根

痔瘡痔漏發源不外乎五臟六腑濕毒濕熱大腸瘀血流注肛門凝滯不散發起腫痛刺癢或生小肉疙瘩日久生管破爛流黃水及大便下血時好時犯本氏家傳秘方生漏除根藥善治痔瘡痔漏不動針刀遷藥力帶根化淨內服愈痔丸清淨臟腑濕毒濕熱外上麝香化痔散消炎生肌長肉凡一切各種痔瘡痔漏經用本氏內服上藥功效準確能除根本氏爲遺名譽起見不惜重資擇選上等珍貴藥料加工配製以救諸同胞患斯疾者除却痛苦也

愈痔丸 每盒十五付 定價六圓　麝香化痔散 每袋四包 定價二圓八角　朱國儒虔製
（外埠函購附加郵費二角）
奉天市小北城門外西頭電車路北　發賣本舖　國瑞藥店

黃金生啓

者敝人黃金生前就職於三泰公司公私事緊以致心火上升初並未覺知任何痛苦只覺雙目視物昏花經載後而双目竟視物半然以至視物黑暗各處尋名醫診治數月後並未稍見微效此時乃退職返家休養寧爲廢人矣不想復活不略天不決人而由友人洪某介紹德家藥店之神丹奇藥名爲保目全睛丸費用果然名不虛傳立見大効視物皆能又服用兩盒而敝人之眼疾全癒矣如此之聖藥實無法酬謝只得登報而傳名救世以告訴現在男女同胞們患遠年近日之眼疾者早購此藥服用除去痛苦之源是吾之愚意外埠如欲購者函購甚爲便利地址奉天小北城門外白塔寺東德家藥店
藥價　保目全睛丸每盒五元　造明睛藥水每瓶定價一元　外埠外加郵費兩毛
鳴謝人　新京四馬路西一四五號　黃金生啓

奉天崇文學院 招生

學科　初等科　商業科　日語速成科　簿記速成科
資格　均限國民優級學校卒業或同等學力者
校舍　本院爲遠道學生見備有宿舍
簡章　備有詳細簡章函索郵票二分即寄
宿址　奉天市瀋陽區大南一分區二六一番

茂林大旅社
華新開幕歡迎顧客

本號開辦、各界顧客、原有房屋、今遷新東、樣式奇頴、俄式火墻、電燈電話、院內樹木、侍役殷勤、諸君一試
十有餘年、往來綿綿、不數所佔、遂樓白間、設備俱全、自來水接、使用方便、空氣清鮮、待賓和善、無任感盼
奉天市瀋陽區大西街一段二八番（即茂林中館）舊址　電話（二）四一七九番

投資最有利者 有價證券是也

歡迎買賣股票
天隆株式店
奉天加茂町四番地
電話二、五一二八二至六號
滿商外交　魏秀淸

奉天女子打字專門學院

招收新生（外埠免試入院）　代打文件
簡章附郵即寄　址奉天市大南街二段

奉天省許可証

外埠函購　不加郵費　務須掛號
主治　一切脾腫水瘕氣瘕單腹脹等症均有特效
安全消瘢散
漢醫　王景泉　謹啟

一抹怡神 ハナトオール 哈那頭露 鼻藥

暗海慈光！
鼻部若受感冒及其他原因、必形腫脹而多流涕、呼吸阻苦精神憂悶、並其影響動擧辦事勞作等毫不見進。日日悶然不快、苦無過此。患者雖百方求治苦無良藥、藉解此苦痛。本劑一出、種種苦痛一掃於此、誠可謂暗海慈光之良藥也！

効驗迅速如神
施治方法極爲簡便、只須將本劑塗抹於患部、雖頑强鼻症立可炎消、腫退、鎮痛、止血等且於抹後怡神暢舒一變若無。

請信賴本劑之特効！

主効　鼻涕・鼻痔　頭痛
（大瓶）壹元　（小瓶）五角
發賣本舖　乾坤大藥房　本店　大日本大阪　支店　奉天市大和區　電話三一五三三五番

鹿熊牌乾坤家庭常備名驗靈藥
最新發明　世界第一　百發百中　藥到病除
鹿熊牌　立效　淋濁藥
鹿熊牌　出汗　乾坤去熱散
鹿熊牌　止咳　鎮嗽散
鹿熊牌　鎮痛　頭痛散
鹿熊牌　家庭外傷　面達母膏　ケンコンメンタム
各大藥房均有經售

遼金以來 滿洲的貂皮 ·中·

·金都阿城避邪除災說·

金代都城上京會寧府。在今濱江省阿城縣。縣城南郊有白城。即其遺址。城濱清流 阿什河。東南一帶。山林尤多。貂即出沒 其間。滿洲土 著視貂皮與人蔘。悉爲蒼天厚賜。雖見貂必欲獵獲。然如愛蔘。必待其長成採取。容其繁衍。故貂在北滿鐵路未修以前。阿什河村鎮間。甚則可見。蓋金代皇 室。不僅捕貂。且有飼養之意。至今松花江兩岸。以貂爲神。懸皮而求避邪。蓋滿 洲人與女眞人先遠。本同一血統。滿洲人死後棺前每以貂皮掛於左角。或取貂尾拂塵。謂立可除災受佛濟渡。或亦女眞之遺俗歟。（小天）

·窩集中吉獸·

貂與名鷹海東青。在滿洲土著腦際。有『艮維窩集』中吉獸靈禽之目。艮維滿洲語爲東北之意。窩集滿洲語爲老森林之意。此等東北老大森林。千里相連。在阿什河迤東北至慶城鐵驪。南至吉林舒蘭。東至寧安琿春密山。東北至松花江下流入海之處。呈一大三角形地域皆貂與海東青優遊之所。女眞人遊獵則以依蘭木蘭寧古塔爲樞軸獵養此吉獸靈禽以爲生。依蘭滿洲語爲三姓之意。三姓人乃女眞嫡系夙以漁獵爲職業。常南溯牡丹江而至寧安。西沿松花江而至木蘭再溯木蘭河向北行獵。木蘭又稱索羅章口。滿洲語有圍場之意。清初三姓人於此獵貂後。即赴阿城開原一帶出售。或轉送奉天。

·七姓人行獵·

木蘭附近江岸上。又有女眞遺族所謂 七姓 人者。尤以獵貂爲能事。清代皇清職貢圖記此七姓族男子氷上行獵曰。『七姓在三姓之西二百餘里之鳥扎拉洪科等處。性多淳樸。…雖 知 耕種。而專以漁獵爲生。遇冬月氷堅。則足踏木板。溜氷而射。其婦女亦善弩捕貂。衣帽多以貂爲之。土語謂之烏廸勒話。歲進貂皮』。（參看昨日插圖）讀此。可知清代以前滿洲人之如何喜愛貂皮。而善於養貂捕貂矣。

·明清之互市·

遼宋遺。滿洲土著即受蒙古人 及明 人壓迫。散處 白山 黑水之間。雖宗派各異。然此天惠之大窩集中。亦惟以行獵爲其生活而已。清代先遠。太祖以前。俱能操弩。太祖尤甚。其所獵熊皮。三十年前猶藏盛京故宮之內。惟其親身獵貂之事極少。因 貂多 在 松花 江流域。故其所有皆自興京迤北得來。太祖先人。明朝稱爲建州女眞。明成祖永樂以後。即與明在開原廣寧撫順等地互市。除售馬匹外。貂鼠亦爲特產之一。

·貂皮與購馬·

明孝宗 弘治 十六年時。有吏科 鄒文盛任職遼東。伊曾具疏論關外貿易曰。『遼東先年。三衞內附。東夷效順。奏於開原立馬市。……近賊虜狡黠。以不堪之馬。持之入市。僅有榛松貂鼠瘦弱之牛。假以窺虛實……』據此。不獨知當時滿洲土著以貂爲特產出品。而明人之購貂如購馬。亦可想見矣。又據大明會典及明史所載互市稅中。兒馬一匹抽銀五錢。騸馬一匹抽銀三錢。水獺皮一張抽銀二分。貂皮一張抽銀二分。狐皮一張抽銀二分。貂皮本甚貴重。可以與狐皮水獺皮同抽稅銀二分。無非冀其多售耳。

·清河城之戰·

明末 疆吏。最 愛貂皮。非惟誕美。且誤戎機。博物典 彙四 夷志曰。『九邊虜。俱不毛唯建夷產珠及參與貂：…又東北走數千里爲生虜。…戰敗皮可匿形。東多茂松。貂巢其上。張弓獎巢則貂墮於羅。取山澤魚鹽之產。易我中國之財。故昔日富：…奴酋破清河先一日。其子猶與張繡戎夜飲。極洽。酒酣。二子忽叩張云。屢勸家君止戈。而壯心不已。假令終違苦日。元我何以禦之。唯我時已醉。盛稱中國威德。並揚己長。二子微笑而別。明日驅貂參車數十乘入城貂參窮而軍容見。因入據城門。延入諸騎。故清河之破。視撫順尤速』。前記之奴酋。乃明人所予清太祖努爾哈赤之綽號。清河城之破。以貂參之車進示納貢。雖爲伏兵之計。然張繡我等明代疆吏。酷愛貂參。至誤機宜。則不卜可知。

◇擬字披露◇

王古廷 弼良 明卿
王維國 振藩 孔張
蓋國士 良才 景韓
劉永年 若彭 以修

四四幻方相加法（續） ·楓敏·

33	17	39	23
	10	64	
62			48

（2）

第二十四種（變化二）

	49	7	
33			23
58	10	64	16

（1）

33	17	39	23
58			16
	42	32	

（2）

·劇話·

劇中生淨角色。每於『扮戲』之前。必須勒以巾盆以網。謂之戴『網子』。俾 使眉角上聳。以示 英雄之氣。此制乃始自明朝。蓋天啓中。男子束髮未冠。用邊勒彎。由前而後。所以結束頂髮。厥名『邊子勒頭』。自 夫清季梨園中人以髮辮盤頂。不利上裝。襲用 勒頭故智。彙使眉角上聳。覆網。便加冠焉。考網創自明太祖。太祖嘗微行。幸神樂觀。有道人以繭絲結小網。問何爲。對曰。用以斂髮。式似魚網。網邊以靑帛爲緣。曰『邊子』。邊子兩幅稍後。綴金玉小圈二。邊端各繫小繩交貫於圈內。網頂束於首。邊則齊眉。網巓梳加一繩。曰『網帶』。所以束約頂髮。乃取網立而法（諧音髮）齊之意也。網形前高而後低。形似虎座。故又曰『虎座網巾』。太祖聞之喜。立命縮結數十頂。頒行天下。傳官民各戴網巾。然後加冠。迄萬歷末。民間以絲値昂。取落髮及馬鬃代之。不圖網中之製。沿成優孟衣冠焉。（偶冰）

神皋雜俎

聽君子自傳 46 ·儒丐·

第二部

再見吧牛津街！別矣、冷酷的繼母！你沒聽見孤兒在歎息嗎、你忍心欲着小孩們的淚！我現在已然離開你而自行解放了、須知我與你分別的時候到了、我懷揣苦悶、已然不再爲你的領域所迷、也不能再被那飢餓等等的苦夢所驚醒了、我現在雖然離開你、我知道在我和安以後、必有許多承繼我們的孩子、─自然是承繼我們的災禍─毫無疑義的繼續我們的脚踪、又復來到你的懷抱中、嗚呼！安以外的孤兒、安以外的許多小孩、我將又爲你們悲爲你們流淚了、咄！汝牛津街！你從此無疑的還能聽到無數心的呻吟聲、在你的冷壁上起反響的、由我身上吹過去的暴風雨、我犂它只當作是永久的晴天了、凡是由我所支出的少年時之苦難、就讓在未來、我能得有幾年的報償、我也無非把它們認爲是由悲哀困苦中所得到的免疫代價而已、假如他日、我能作一個孤獨的而耽於冥想的人、再能在倫敦時、當然以一種和平穩靜的心、去閒步了、話雖如此、可是在當初我年一到倫敦時、實在蒙受了不少的災禍、還些災禍、好像在我的肉體組織中、扎了極其深固的根、當肚的萌芽、很繁茂的挺生着、居然成了有害的陰影、終於隱藏了我的未來、致使後年、又遭遇了第二煩惱之攻擊、若不是自行忍耐、拿已成熟的智力、與之抵抗、也許更陷於苦境、尤可感謝者、是富有同情心的妻、以她那眞摯的愛情、極其細心的、來慰藉我、將護我、到底助 我克服了强敵、這愛情的深致、也可想見了、

△ △ △

第二部的開頭、又先以空靈之筆、作稿小字、承前啓後、把未來的事、已然隱括其中、此時的狄奎因士、已與他的監護人、得到圓滿的安協、不必再作逍遙派的街頭流浪者、他得入大學、也由此時達到目的、因爲他所應得的遺產、已然可以由他自由管理的原故、出幽谷而遷喬木、還箇文字、也可說是他的告別詞、和牛津街那所鬼窟一般的空宅告別、不過他走後、又未免爲後來的孤兒弱女、抱着極大不平、這就是人類愛、亦即所謂忠恕也、（譯者）

·西藏的婦女素描· ·瀛海拾零·

西藏在中國的西部。唐代稱爲吐蕃地。元明稱爲唐古特。清乾隆時。列爲藩屬。全藏地勢。以崑崙。希馬拉耶二大山脈交於其西。東迤而擁其南北二面。橫斷山脈。障於其東。故盤結而成爲世界上的第一高原。氣候非常寒冷。終年被雪蓋着。所以無論是冬季或春季。計劃到西藏去的人。事先都要預備頂好的絲綿衣袴和厚絨洋皮靴。外面套的重皮衣。全身的衣服極爲笨重。尤其是每天騎馬時。一上一下。那就更苦痛了。（崑岡）

西藏人男子比較女子少。祗爲重視宗教的原因最高的喇嘛。（達賴或班禪）可掌治理大權。其他藏王。權勢皆在達賴。班禪之下。藏民生了男女。須就近報告所轄喇嘛廟。到了成年的時候。男的披剃爲教徒。女的則供役使。凡屬往來官員換給烏拉。大半是挑選女子供應。以按戶攤派烏拉的多少。就按戶攤丁照攤烏拉。每一烏拉。須一個女子在馬前馬後的奔跑。

平輕的藏女。極不善於修飾。普通的女子。用兒茶塗臉。寶石綴頭或把頭髮分成十幾股散披在腦袋後面。或是編成兩股很長的辮子。垂在胸前邊。頭髮上滿掛着綠色細石。

◇西藏婦女及其各種裝束◇

最近有學時髦的。臉上不塗兒茶改擦脂粉的那完全是受漢人傳染的緣故。藏人的惟一奇怪風俗。就是一妻多夫制。譬如一家之中。同胞有三四個兄弟。共妻一女絕沒有爭風吃醋的事情發生雖說是習慣使然。調停得法這可以說是西藏婦女的一種特長。

·江風· ·雁操·

停了船。慵慵地拖下雙槳。衝向青天。吐了一口穢氣。我似乎已離却了人世。創剝去一切物慾的束縛。身邊現在祇有輕鬆。輕鬆得像團浸水棉花。軟攤果滿盈着溫潤的情感。

步上江渚的時候。總也尋覓不出一棵值得把玩的花與草。終于。我悵然了！我又決心在肚皮似地沙灘上跋涉。奔馳。尋覓─我渴望的汀蘭。

一張有紅雲彩的天蓋下。江邊深籠了暮烟。一縷江風捲去。兩隻白鷗又緩緩掠水飛逝！走！離開這！我蹶地。我怨天我知道這里。原不應有我需求的汀蘭。我將孑然雛去！

槳櫓落處。水面劃着大小圈子。淺淺的顫抖着。我凝眸在那里。忽的我嗅到了一般香。這香是汀蘭！我摘了束紫徽似地汀蘭。插在我故友的遺像前。他像微笑着望我。我羞澀得俯下頭去。他像興奮了！他對我叙一叙別後的衷腸。他却閉了他悲怨的眼睛。終又無言。可是惜乎。

是誰一聲破拉的呼哨？驚開了我幻想的窩！衣裳在抖擻。─八月末日在奉天！─

臥在草地上 吉田紘二郎

我躺在青碧的草地上仰望着大空。白雲今天也搖蕩的飄浮。有如有什麼思憶的事情。有如沒有什麼思憶的事情。

是在什麼時。是在什麼地方。我看見了旅人燕兒飛着了。白雲湧出來了。七月的小徑把回憶的人們燒付在我的胸膛上了。佇立在楊柳的列樹下。我遙看往下流去的船兒。我們歡笑了

別去旅人的姿態於水涯消逝的時候。想着泣在七月的太陽輝煌着眼簾的光芒下的男人。

別去的人和人。隔絕了幾年今年也邊眺望着白雲邊相思着吧。可是我也。假若在更過幾年之後。雖然眺望七月的白雲。若是離別人們連思念都忘了的時候我的心潮已冷涼了的話。我的人生也或者成了墓場吧。

潔白的呆雲漂浮着。雖在青草的上面想着人兒。而比秋風還寂然的是我的心（于弘毅譯述）

世界宗教概觀〔二〕 ·劉貴德·

到現在來。世界各國的宗教。極爲龐雜。像佛教。儒教。道教。ア＝ミスト教神道教。印度教。猶太教。天主教回教。都是很著名的。也各有主張的學說。並且各有相當的勢力。不過在這些宗教裡信徒最多占地最廣的只有三種就是佛教。基督教。和回教。這三種宗教。被稱爲世界三大宗教。現在分開來說一說。

佛教原起於印度。唐貞觀時代傳入中國彼時唐朝特遣僧人玄奘親往印度去求佛經。歸朝後都譯成了漢文。流傳至今。佛教輸入滿洲遠在一千五百年前。由滿洲現存的史蹟上看來。也可以知道自唐以後歷經遼金元清各朝。崇尙佛教盛行的景況。淸太祖赴兵關外適値明萬曆十一年至世祖順治帝入關定都北京適爲崇禎十七年在此六十一年間的歲月。以長白山麓爲根據的民族起而平定中原。其背後喇嘛的力量是不能不加考慮的。太宗時代盛京與西藏之間。互相交換使節。宗教的信念有緊密的結合。到了順治帝入關以後。一改尊崇喇 的風習。而傾心於中國正統的佛教。帝於南狩 獵的機 會訪海會寺憨璞和尙。研究佛法參究禪理。到了淸朝全世文化的黃金時代就是康熙乾隆時代。崇佛的風氣更見盛行。

現代流行歌發達史話（十） ·史簡南·

（7）『芭蕉葉上詩』金玉谷作。天一『芭蕉葉上詩』曲。勝利」王人美唱。

作風清幽委婉。有圓舞曲（walty）風。一變當時的唯美與頹廢。

（8）『蘇三 不 要─哭』黃寶山作 勝利」王人美唱 是盜取美國民謠蘇撒拿（Chi Susana）的曲譜。而塡以似滑稽而並不滑稽的詞。卑猥可嘔庸俗無味。

（9）『催眠曲』馬隨芬作曲邵醉翁作詞。天一『芸蘭姑娘』曲百代─陳玉梅唱。十足 國風的 催眠曲調。是以幽柔的提琴曲調混以民俗慣用的吟風而成的佳作。陳女士的歌喉更凄婉可聽。

（10）『黃昏』馬隨芬曲高天 棲詞。天 一『掙扎』曲。百代─陳玉梅唱。

詞。曲都很有意義。樸素莊嚴。是走向次時明的先覺者。

其他。如愛的花。晚香玉。微微風。白蘭花鮮花新婚。我燕否。戀愛歌等都會流行一時的。

日本風俗（續） （李心炎）

持介紹狀至拜訪之家將介紹狀及自己名片同時遞交出迎者。而使傳達本人。但若不在時。宜即持回。俟另日再拜。若近時能歸者可將名片介紹狀一同留下。其次復訪時。仍把自己名中交上。述明前情。蓋不在時持回者。蓋因對方多日不歸時。有失還可能。以外。無論作何訪問如果主人不在。須留下名片。簡單說來意而去倘若說的過多。使傳達者丟頭掉尾。學述不全且易生錯誤。又有轉達不徹底。致生誤解者。

中古詩學批評家鍾嶸評傳（14） ·范旭生·

·鍾嶸爲什麼要作詩品·

凡是古今不朽的著作。都是由作者嘔心瀝血而成。作者爲什麼要費這種精力。也必定蘊有相當的理由。鍾氏著詩品的原因。筆者由其作品及其他方面而考察。約可分以下三點。

一。鑒於詩歌對人生的重要性＝詩品序裏說。『若乃春風春鳥。秋月秋蟬。夏雲暑雨。冬月祁寒。斯四候之感諸詩者也。嘉會寄詩以親。離群託詩以怨。至於楚臣去境。漢妾辭宮。或骨橫朔野。或魂逐飛蓬。或負戈外戍。殺氣雄邊。塞客衣單。孀閨淚盡。或士有解佩出朝。一去忘返。女有揚蛾入寵。再盼傾國。凡斯種種。感蕩心靈。非陳詩何以展其義。非長歌何以騁其情。故曰『詩可以群。可以怨』。使窮賤易安。幽居靡悶。莫尙於詩矣』。他以爲人生一切喜怒哀樂。積蘊於中。則必思宣洩於外。詩歌是發抒情感最好的工具人若是無有靈性。那便沒什麼可說。假如人若是有靈性的話。當然誰也不會否認詩歌對人生的重要性。詩歌的使命旣這樣的偉大。那麼。品評 詩歌的 著作。在文學的立場上來看。自然也是重要而且必需的工作了。這是鍾氏作詩品的第一個原因。

二。對從前批評家的不滿意批評＝旣是文學上的重要工作。則批評的當與不當。在文學發展的過程上。實有很大的影響。鍾氏對在他以前的批評家的批評方法。都不很滿意。所以詩品序裏說。『陸機文賦。通而無貶。李充翰林。疎而不切。王微鴻寶。密而無裁。顏延論文。精而難曉。摯虞文志。詳而博贍。頗曰知言。觀斯數家。皆就談文體。而不顯優劣。至於謝客集詩。逢詩輒取。張騭文士。逢文卽書。諸英志錄。並義在文。曾無品第。嶸今所錄。止乎五言。雖然。網羅今古。詞文殆集。輕欲辯彰淸濁。掎摭利病。凡百二十人』。他把從前著名的詩人。一一第其甲乙。溯其師承。但要建立一個批評學的新紀元。這便是他作詩品的第二個原因。

大連市 新開幕 興亞旅館 萬歲街一九七番 電話四〇四五九
房屋寬闊設備淸潔雅緻歡迎光顧招待殷勤取費低廉代理一切旅行事務非常迅速仰望 招顧主

歡迎主顧 大連 中央旅館 優待團体 大連駅西鄰·電話三八七九

敝社 廣告事務新通電話 二一一八九七

內科小兒科產婦人科及其他一般 郭氏醫院 院長郭文高 入院隨意
產婦人科女醫郭李松林擔任
借用電話（四）二三八一
地址 奉天城內鐘樓北明湖春飯店東鄰

肺活 奉天省長許可
專治男女各種肺病癆病藥
氣管支肋膜炎肺膜炎肺結核
肺浸潤肺尖加答兒一般治療
治經過吃藥不好的肺病咳嗽
治虛弱內傷後變的肺病咳嗽
治感冒傷風所得的肺病咳嗽
治秋冬二季加重的肺病咳嗽
治吐血咳血導連的肺病咳嗽
治氣短吐痰脹悶的肺病咳嗽
治南肋膛疼胸疼的肺病咳嗽
治發燒食少內瘦的肺病咳嗽
治氣虛心跳軟弱的肺病咳嗽
治婦女經血有病的肺病咳嗽
每盒五日分定價叁圓伍角外城實藥用郵局小匯票掛號如要說明書請帶來郵票四分
製藥所 奉天市瀋陽區小南街二段一一八號合興福胡同西頭路南賓春堂藥房總經售
代賣處
奉天市中街西頭路北天元堂
小西邊門外電車路南雙德堂
奉天大西邊門裡路北益生堂
新京高半大馬路中西大藥房
濱江正陽十道街增壽大藥房
吉林德勝門裡大街新興藥房
營口永世街 中西大藥房
開原市撫慶大街 義和堂藥房
昌圖驛西大街 愼記大藥房
拜泉縣國光街興 福公大藥房

大戶式快車意匠登錄第四九七號
（1）乘用安全快速無比（2）有變速裝置之施設崎路亦能行進（3）急進開能迅
速停車有堅固制動機之施設
滿洲共和商事株式會社 滿洲總發賣處
電話（2）4676
本店 奉天市加茂町第十四號
支店 新京大經路日清燐寸會社內

扁桃腺炎 得妙賴此 三十分鐘確見卓効 粉抹毫療劑

私立瀋陽國民高等學校招生

級別	學額	資格	報名	考試	入學	校址
一年級兩級	一百名	國優卒業者	自三月十五日起至三月二十一日止	三月二十二日二十三日	錄取後另行通知	奉天市瀋陽區惠工街二段二七號 電話（二）五一四六番

本校招聘數學、英語、商業、簿記教師各一名 待遇如有教諭免許証者月薪從優

發財良機 千載難逢 研究股票 是致富媒 機不可失 時不再來
代理期現股票容事 消息靈通歡迎主顧 國人斯界嚆矢者 滿洲證券取引所取引人 滿取哈爾濱支所取引人
Ⓣ株式會社大昌公司 社長 韓恒久
奉天市義光街三段三十一號 電話（二）二八七〇、二四五四 取引所設電話（二）一六六八
支店哈爾濱道外許公路二十八號 電話九〇九七

老篤眼藥

三年事業改造移轉 漁港施設本格決定

＝總建設費百三十餘萬圓＝

謀魚增產

【大連】漁港設備委員會在本年二月二十八日州水產會通常總代會之席間、會以特別會計、決定大連漁港陸上施設費之預算、茲又於十三日午後一時、開催同委員會於州廳正廳內、施行關於漁港施設之細部的連絡協議、至同日午後三時散會云、奄大連市之漁港施設、即應現情勢、須有大改革並一部移轉之必要、自昭和十四年十一月同委員會設立以來、急於具體化、惟以資材不足、及購買資材困難所致、故其計畫惟有重新變更之餘地、今日本施設上所需之預算、業已決定、決自本年以後、以爲三個年繼續事業、達成本格化、如其須要緊急之部門急速着手改造或移轉云、同漁港諸施設建設費總額百三十萬六百二十七圓、昭和十六年度、先支出六十萬七千八百十二圓、十七年度支出三十八萬八千六百四十圓、十八年度三十萬七千百七十五圓、第一年之昭和十六年度、先建設羅市場及綜合事務所十七年度以後、次第建設荷捌所、市場倉庫、仲買人事務所及倉庫、漁業倉庫並其他一般施設云、現在漁港、比設置當時漁魚量、竟達十倍以上、故場內諸般、極感不便、關係及同業者、皆有改造之要望、今次移轉建設、亦爲解決多年之懸案云、

促進林產獎勵造林 省開林務主任會議

◇＝分協議及指示兩大要項＝◇

【吉林】省公署基於興農部之造林獎勵運動、關於林業林產應積極提倡、現定於月之十三、四兩日上午十時至下午四時、假省署會議室、召開林務主任會議、出席者吉林、奉天、通化、濱江、間島及敦化、五常等營林署各一名、省下各市縣旗林務主任各一名、以左列事項愼重協議、云、

△協議事項

一、興林會事項二、建國十周年紀念事業、三、省林政對策決定四、西部地區調査班決定五設定縣旗有林街村有林要領

△指示事項

一、司法警察權二、民有林木採伐限制三、綠化運動、四、西部地區防風林五、農村備林牧野調査設置六、山林種子七、造林費運營八、造林基礎調査九、造林地保護十、取締林野火十一、林野物處分十二、營林署事務代行十三、預定案編成十四、純民需木材配給統制十五木炭土產及統制配給十六、漂流木、

田警尉補爲國捐軀 縣署嚴肅舉行慰靈祭

【輯安】企圖擾亂北邊振興之惡匪、屢經日滿軍警努力討伐、已成潰滅之途、惟殘存三五結黨之小邦匪團尚不時作逞、殊深可恨數月前我縣派遣於〇〇方面衛風冒寒日夜奮鬪之申警察大隊於二月二十八日午后一時其部下〇〇名、正往〇〇方面上流八五〇高地方約六粁地點進行出勤中、突由附近密林中、竄出不明匪團約七八名、我方遂昂起全副緊張士氣、急激前攻、施以猛烈殲滅戰、遂於午后一時三十分餘、將該匪團全部擊退、奔向密林中逃去、當攻擊戰鬪時、有田永林警尉補者、少年英勇夙懷報國之念、奮不顧身、猛烈前攻、不幸該警尉補左臑竟受敵彈、該君身雖遭傷、仍不畏離、尚竭力掙扎、以不屈不撓之精神、猛烈射擊、無如傷口漸趨疼痛、身不由願中又遭敵彈、雖兩遭敵彈、仍作最後的掙扎、尙揚言前進、後遂於嗚嚥不眞的憤恨之語調中、竟而壯烈名譽戰死、縣當局接電後、深爲感弔、念該警尉補生前熱心報國、英勇可欽、爲酬生前之勞粹、及慰泉下之幽靈、遂於本月七日經縣公署主催之下、於縣署後庭舉行極嚴肅之慰靈祭、午后二時遂即開始、參加者縣公署全體職員以及遺族、並本市各機關代表、對岸滿浦日鮮各機關首腦、均蒞祭場、一時花圈悼聯、羅列滿場、拈香致祭與誦經祈禱之聲、頗呈極哀哀之景象、若田警尉補者、爲國捐軀、可謂生榮死哀云、

對納稅優良者舉行表彰式典

【西豐】縣財務當局鑑於康德七年度、國縣稅徵收成績、實出預想以上、茲爲有所觀感起見、特將徵收成績最優者、更刻聯合等村、及納稅踴躍之各民戶、招集於西豐街會議室、授與表彰狀以資鼓勵

謀中央、地方行政刷新 薦任官級大異動發表〔三〕

三江省事務官 倉田忠三
命興安北省官房勤務
三江省技佐 岸理一
命通化省實業廳勤務、敍薦任三等
興農部技佐 古賀二郎
任省技佐、敍薦任三等
命三江省開拓廳勤務
佳木斯市事務官 佐藤重市
任縣事務官、敍薦任三等
命鳳城縣勤務
佳木斯市商工科長 吉田治男
命佳木斯市經濟科長
牡丹江省事務官 都甲文之
任縣事務官、敍薦任三等
命寶清縣勤務
四平街市財務科長 臼島卓治
任縣事務官、敍薦任三等
命洮南縣庶務科長
牡丹江省事務官 松尾連
任縣事務官、敍薦任三等
命寧安縣庶務科長
牡丹江市庶務科長 八島正雄
任總務廳事務官敍薦任三等
命地方處勤務
牡丹江市技佐 金子直之
任縣技佐敍薦任三等
命白城縣地政科長
牡丹江市商工科長 竹內末治
命牡丹江市經濟科長敍薦任三等
牡丹江省事務官 鈴木末男
任縣事務官敍薦任三等
命圍城縣庶務科長
湯原營林署技佐 古川忠
任縣技佐敍薦任三等
命穆稜縣實業科長
牡丹江省技佐 木本秀
任旗技佐敍薦任三等
命新巴爾虎右翼旗畜產科長
東安省事務官 立川富造
任旗事務官敍薦任三等
命杜爾伯特旗實業科長
東安省事務官 岩淵新造
任市事務官敍薦任三等
命奉天市工務處勤務
東安省事務官 根來清一
任市事務官敍薦任三等
命營口市勤務
水力電氣建設局事務官 前田武雄
任省事務官敍薦任三等
命東安省官房勤務
休職吉林省事務官 松井泰造
命復職東安省官房勤務
東安省技佐 今井三郎
命三江省開拓廳勤務
北安省事務官 井口正光
任縣事務官敍薦任三等
命德都縣庶務科長
北安省事務官 小川正一
任縣事務官敍薦任三等
命桓仁縣庶務科長
北安省事務官 要藤務
任縣事務官敍薦任三等
命懷德縣經濟科長
通化縣事務官 西辻平
命通化縣庶務科長
嫩江縣開拓科長 荒木三
命嫩江縣庶務科長
慶城縣開拓科長 河田好男
命慶城縣庶務科長
外務局事務官 八木健二
任縣事務官（敍薦任三等）
命拜泉縣庶務科長
北安省事務官 松田堅太郎
任總務廳事務官敍薦任三等
命總務廳官房勤務
北安省事務官 堀田太郎
任縣事務官敍薦任三等
命奉天省本溪縣庶務科長
北安省事務官 吉岡俊夫
任市事務官敍薦任三等
命興安北省海拉爾市財務科長
興安北省事務官 鈴木常雄
任縣事務官敍薦任三等
命濱江省肇州縣勤務
海拉爾市庶務科長 安藤彌太郎
命本溪湖市庶務科長
海拉爾市財務科長 機田清吉
命海拉爾市庶務科長
興安北省技佐 永美達二
任旗技佐敍薦任三等
命興安北省陳巴爾虎旗畜產科長
黑河省事務官 日野廣次
任市事務官敍薦任三等
命安東市大東港辦事處長
黑河省事務官 杉谷新一
任市事務官敍薦任三等
命牡丹江市財務科長
開拓總局事務官 松崎宗光
任省事務官敍薦任三等
命興安東省民生廳勤務
興安西省高等官試補 大川三郎
任省事務官、敍薦任三等
命興安西省官房勤務
外務局高等官試補 西北勝重
任縣事務官敍薦任三等
命通遼縣庶務科長
興安南省技佐 大塚規矩郎
任市技佐敍薦任三等
命海拉爾市保健衛生科
公立醫院醫官兼錦州市技佐 松尾鐵之助
任省技佐敍薦任三等
命興安南省民生廳勤務
安東市技佐 小池謙三
任市技正敍薦任一等
命安東市保健衛生科長
牡丹江技佐 竹內卓
任市技正敍薦任一等
命牡丹江市保健衛生科長
哈爾濱專賣署事務官 鈴木耕一
任縣事務官敍薦任三等
命海城縣經濟科長
（完）

分會協議會

【開原】爲謀宣德達情工作徹底圓滑、協和會開原縣本部努力於國策宣揚之浸透與民意上達之暢遂、於本年度縣聯開催期前、以管下各分會爲中心組成地區協議會、集合衆意之結果、作爲縣聯上呈提案、計縣下共組七地區、自三月八日起、順次開協和政治初步之協議會、務期本諸協和眞精神完成宣達使命之徹底云、

擴大生命保險 開催儲金會議

【西豐】縣郵局長、鄭俊氏、爲擴大生命保險儲金、邀請副縣長、小田貢在縣商工公會、會議室、招集城廂各區牌長、及地方有力者、各大商戶執事開催儲金座談會、說明儲金之利益、及辦法俾使廣爲宣傳、以期家喻戶曉、而宏儲金之實效云、

刊編「新京誌」 招開協商會

【新京】明年度爲滿洲建國十週年、市公署當局爲迎此光輝燦爛十週年的建國史起見、故自客年以來、即於該署內設置編纂室刊印『新京誌』、以爲紀念、故該署從速着手蒐集資料、並進行其他之種種準備、然關於長春時代之舊城內及商埠地之文獻、多付闕如、致『新京誌』之編纂上、痛感幾多之困難、故該事業之完成須地方文士之流予以援助以於市署當局定於本月十八日午後至六時招集地方有經驗者、並各關係重要人員、於紀念公會堂第一會議室舉開協商會云、

收回石炭票 計劃夏季配給

【海城】街重要物資配給委員會、前會傳知各區長爲關於各戶石炭配給票、一併回收、而夏季所需石炭數量、更須注意調査、以便計劃配給云、

街公所布告 香油販賣價格

【海城】街公所特出示佈告、爲香油販賣價格茲詳列於下、一、批發價格每斤八角、一、零賣價格每斤八角五分、

爲謀毛皮增產及肉類之補助 州農會獎勵農家養"兎"

使養兎知識之徹底特在各地開講習會

【大連】關東州農會、爲時局下毛皮資源增產、並資補助代用食、定以下列日程及場所、開催養兎講習會並兎肉料理講習會、以資獎勵州民養兎、講師爲養兎之日本社長山寺芳雄氏、希望參與者速報名（養兎講習會）二十九日、三十日大連（同）四月一日二日旅順報名地各地方農會二十二日截止（兎肉料理講習會）三十一日大連 四月二日旅順報名各地州會 人數五十名、

熱河稅務署 征收股長蒞北

【北鎮】縣城稅捐分局於日前有熱河省稅務監督署征收股長山田勇三氏蒞北、調査國稅、地稅、辦理成績、以憑具報備査云、

演電影宣傳馬事

【北鎮】縣公署實業股爲謀馬事强化起見、特於三月十二十三兩日間、午后七時許在公會堂映演電影宣傳云、

深更結夥密運茶 未能發財反遭擒

【大連】市甘井子警察署、於本月九日午後十時、至翌晨上午五時間、由司法、經濟警察係員總出動下、對於管內實施大檢束、當將乘深夜入甘井子驛卡門內、於驛員不知覺之際、密輸日本茶百貫（値價金千餘元）之犯人等一網打盡、査犯人生於皮子窩、住不定所之密運常習犯、殷英才年三十五歲、同山東人雷步元年三十三歲、楊學林年二十六歲、於正欲密運之際落網即擬向滿洲國運送云、

協和會事務長 榮轉新京總務廳

【遼陽】協和會地區本部事務長田中彌一氏、奉首都會榮轉新京總務廳勤務、該氏奉命後、定本月十九日赴京接任云、又新任事務長爲本部員輕部豐氏昇充事務長云、

建國十周年紀念 禁煙文藝作品宣傳畫片懸賞募集

趣旨 我大滿洲帝國建國十周年、其偉容炳乎宇內、國內制度之完成、產業之開發、民生之振興等、發展之速、爲世界的驚異、爲記念肇國十周年、茲於康德八年新春、期顯現以貫天地之大道道義爲興國大本之我國國是、並副阿片麻藥斷禁之高邁趣旨吾社發表禁煙文藝各種作品之一大懸賞募集計劃、殊覺欣快、阿片麻藥之吸食、乃中國民族亘四百年之可恥陋習、以此民族衰亡、國家垂危、新興滿洲國有自覺之國民、決心驅起雪父祖四百年之恥、遂行新東亞共榮圈確立基點重大使命之國民的義務、高鼓排煙拒毒之警鐘、

簡約 1、禁煙小說（滿文）適於新聞紙上揭載、含有排煙拒毒思想、並合禁煙國策之小說、每回揭載約一千字在百回以上、百五十回以內者、

2、禁煙論文（滿文）論評阿片吸飲毒害者、在一萬字內外、

3、禁煙相聲（滿文）適於放送及娛樂場上演、含有禁思想之相聲脚本、演出時間十分左右、

4、禁煙放送脚本（滿文）適於無線電放送之放送戲曲脚本、每篇放送時間在三十分乃至四十分間、含有禁煙思想、

5、禁煙宣傳畫原稿 鼓吹排煙拒毒思想之教化宣傳圖案、篇幅爲半裁、限六色、

文字爲滿文、須簡明、堅奮起應募、

募集規定

一、應募作品須爲自作未發表者、

一、應募作品須記明住所姓名、密封後、朱書其種類、

一、應募作品概不退還、

一、入選作品版權歸禁煙總局、

一、對入選作品有修改及刪改權、

一、賞金及募集截止期、

1、禁煙小說五月十五日

一等一篇 五百圓

二等一篇 二百圓

2、禁煙論文四月十五日

一等一篇百五十圓

二等二篇各五十圓

三等三篇各三十圓

3、禁煙相聲四月十五日、

一等一篇 五十圓

二等一篇 三十圓

三等三篇各二十圓

4、禁煙放送脚本四月十五日

一等一篇 二百圓

二等二篇 各百圓

5、禁煙宣傳畫原稿四月十五日

一等一名 二百圓

二等二名 各百圓

一、於五月下旬本報上發表、

一、審査由禁煙總局及關係新聞社行之

一、作品寄至新京特別市大同大街禁煙總局內建國十周年記念文藝作品懸賞係、小說須寄至本社『禁煙小說』募集係、

主辦 禁煙總局

後援 盛京時報社

【長春縣】適齡壯丁 申告開始月末截止

【新京】康德七年度長春縣全縣適齡壯丁、業於本年三月五日檢査終了、其康德八年度之適齡者現又開始申報、限於三月末日以前、一律申報該事、至於此次應徵壯丁之年齡、規定由民國十年十二月四日起至民國十一年十一月十四日中間生之人、爲合格者、全部村民、共有壯丁者、應速依照、各申告手續、直到該管村公所領及申告用紙、早日申告切勿觀望、而違國家令典、自貽伊戚云、

强化縣行政陣容 召開縣務會議

由十一日起亘三日間

【通化】爲强化縣行政陣容、並使一般政治滲透於民間、於十一日舉開縣政會議、亘三日間、出席者爲縣長、高田副縣長以下各科股長二十名、縣屬各警察署長、及各街村長二十餘名、協和會方面、事務長以下部員數名、興農合作社理事長以下十名、全體出席計七十餘名、第一日如儀舉行典禮後、由縣長訓示、副縣長爲施政解說、午後關於牛疫防止討論對策、第二日各科股指示事項、第三日興協關係事項、午後全體懇談、延至五時圓滿閉會云、

協和運動徹底宣德達情 縣聯協議現已準備中

【海城】協和會海城縣本部、現正準備、康德八年度、海城縣聯合協議會、以期達成協和會運動澈底宣德達情、而期產生道義國家建設之經綸、是以前會函知各分會、爲關於例年不同之縣聯準備事項、基於要點、作成議案務於三月二十日以前、提出縣本部、以便審査整理而便協議、茲將議案作成要領列下、

一、勿偏於請願、或陳情、而須有建設的、

二、切實國民生活、須以一村、或縣、以至於一國之有關係者提出之、

三、對於國策、及施策之促進、或樹立 有關係者、

四、由日常會運動而取得者、

五、議案須有具體的、

殺人慘劇 老翁被砍即死

兇犯當場被捕原因不明

【哈爾濱】于忠路年六十三歲、山東省齊河縣人數年前由原籍山東偕同其子于春賀年三十二歲來哈以賣小工爲生、現住於新安埠撫順街門牌一百七十號院內三戶、父子二人素日克勤克儉、稍有積蓄、因房租昂騰關係、素與王韓鳳閣有裕等四人共同賃屋同室而居、於本月三日于有同鄉郭懷貴年三十六歲、山林口來哈、伊前曾在林口充當鐵道警護隊員因與于係同鄉關係、故來哈地、即投宿於于某處、不料於八日午前六時許、于忠路正在酣睡之際、郭某不知因何、頓萌殺機、操起劈柴鐵斧、猛照于忠路頭部盡力運砍數斧、而于某由夢中疼醒、大呼救人、同室熟睡中之王鳳閣等驚起、一見郭某手持大斧子、仍向于忠路頭部直砍、王見狀不佳亦不敢上前阻當、即急馳至該管之地包街警所報告、該分所據報後、由分所長率領警官二名赶至現場、當將兇犯逮捕、至於被害之于忠路因受傷過重、當即死去、其行兇原因不明現正調査中云、

河堤工事準備 當局調整賦役

【海城】海城河築堤工事委員會、現以時屆春季解冰之際、對於工事施行、即須着手準備、縣行政科街村股、爲調整賦役起見、前曾製定表式、已分飭各街村、遵照至急調査填報、以便分配工事實施、期無遺憾云、

成立地政科

【東豐】縣長任芳春氏、前奉省令於本年度成立地政科、一月間業經由省派來屬官二人、預先籌備、現在科長亦不日到縣、所有人員亦將陸續採用、聞該科共分事業調製、管理、審査、四股、分辦科務、一俟科長到任、當即開始辦公云、

小學生福音

爲豫防學童傳染"結核" 對教員實施强制檢査

【大連】關于與初等學校學童之保健問題有密切關係之初等學校教員保健問題、從來于大連市設學童健康相談所、與學童同樣擔當健康相談、而教員之健康尤其關于結核問題必須早期發見、同時並使休職議以療養方法、以謀防止兒童之感染于未然、惟從來對此並無何等對策、故未强制的診斷健康、致感染結核之初明、仍勉强立于教壇、待病勢相當後、始離學校而去、且無何等療養施設、惟有等死、蓋該問題爲一日不可或忽者、故關係者間、考究對策、而去年甚於勅令施行關東州敎職員共濟會、大連市、對此新年度豫算上之六千九百圓補助金已由關東州交付、是以規定先講大連市內初等教員之結核豫防與治療之積極策、即與日本內地同樣定期的實施教職員之X光線之强制檢査、如發見感染便立命休職、並補助療養費之大半、以期防止三萬大連市全學童之感染於未然、與全教職員、家庭、學童以光明云、

分會長初次會議

【開原】本月十一日午後一時開原縣本部召集開原街新組之七個分會長開會、研討分會長及副分會長常務員人選問題、併結成問題、對以上稍有端倪、俟再加整理後、即開會研究實施云、

警務股長將到差

【遼陽】縣公署警務科警務股長新妻仙重郎氏今奉新京命令、榮任黑河省警正、不日赴任、又新任警務股長爲前熱河省豐寧縣警正天內淺五郎氏接充、不日來遼云、

義勇隊移行開拓團 龍江省協議會開催

【齊齊哈爾】於康德四、五年渡滿之入殖龍江省之青年義勇隊本年十月一日將移爲義勇隊開拓團、其先遣隊五十名乃至六十名由本年二月至三月已分別入殖所定地區、現從事準備移行本隊中、義勇隊開拓團與一般開拓團之旨趣相異、尚需特別之輔導助成、故二十四、五兩日於省禮堂由各義勇隊訓練所長、義勇隊中隊長、開拓總局、義勇隊訓練本部、滿拓、滿鐵、協和會、入殖地縣公署等關係係官參集下舉行義勇隊開拓團移行協議會、行團體協議、對義勇隊之指導機關從來爲訓練本部、移行同時將委指導滿拓、訓練方法爲警農主義、尙移行義勇隊開拓團如左、

納河縣＝南學田、聚和 錫英、運桂、龍河、大雅 寬溝

鎮東縣＝幸照、大岡

富裕＝五棵樹、寧年

營口電話增設 明年實施統制法

【營口】最近一千元、一千五百元宣傳高價又實際實買營口之電話、本年三月頃增設之話現已過年、今日此頃訪問電話局得如次之談話、增設二百台架設既一部之機械有着、無如今日之時勢資本購入困難、但一時高唱一千八百元營口之電話已漸次下落、一千二三百元之行市云、去一月四日附勅令電話用場釘訂電話統制令公佈、茲一個年之猶豫、以明年度一月一日實施電話之統制、依據必然電話實買須受多大之影響而適向下落之一途云

警務會議開催

【北鎮】縣警務科長董鮮霖氏、爲警政强化起見、特於月之十四日召集各署長、開催警務會議、檢討一切云、

交易場實行 農民持票配布

【昌圖】本縣興農合作社近日規定、凡農民由去年十月一日起、至本年一月二十五日內賣出之糧（大豆、高粱、谷子、包米）每三五〇〇瓩、可持糧票赴交易場、以公定價格配給白布一疋、線八支、洋油二斤、此種辦法固爲獎勵出荷之善法、但一般大農更是肥上添膘、而一般貧弱小農、則未免向隅云、

小孫台之戶口

【開原】開原街小孫台之戶口、不時有所變動、各區長爲其確實之統計、時加調査、茲將現在之戶口披露於次、永昌區八五七戶三、七四一人大德區五五九戶三、五三〇人長勝區五二四戶二、六四三人合計一、九八〇戶九、一一五人、

櫃員携欵潛逃 警署尾後捕住

一場空歡喜竟變成鐵窗客

【大連】市北崗子埋立地同義成魚行櫃夥、陳汝古年二十三歲、於本月五日乘其執事外出之際、當將櫃中所有小手持金庫（內有哈爾濱郵政局匯票千圓者六枚與金七百五十元四毛八分、並金七百二十元支票二枚、現金千五百元）竊去携帶潛逃、據聞有去金州方面之說、後經小崗子署司法係、接此報告、急派員四出偵騎、尾追搜捕、結果、終未逃出所料、該犯已被逮捕、刻正拘押留置場中以待審訊云、

青訓入所式

【開原】協和會開原縣青年訓練所第一部生徒四十二名、於本月十一日午前十時舉行入所式、一同着席、向國旗敬禮、國歌合唱、國本奠定詔書捧讀後、所長副所長報告來賓祝詞、日滿兩帝國萬歲三唱、閉會之詞、撮影、參加者村上副縣長、藤井警務科長、馬兆麒副街長、蔡教育科長、第三四分會長頗衆、十二時始散

青訓十二期入所

【昌圖】第五高地青年訓練所、於本月十日上午十時在該所講堂、舉行第十二期生入所式、計員數爲五十六名、由該所全體職員及縣本部重要員蒞場之下、如順序舉行終了、於正午閉式、次日即正式授課云、

開原之八年度 縣聯協會【定期開催】

【開原】為我國王道政治之精華唯一之建設的諮議協和會開原縣聯合協議會、預定自四月廿二日起亘三日間在開原公會堂開催、開原縣本部令各分會長、應發揚本協議會之精華、事前準備工作、依指示之要項、熱心考究、檢討現地分會之實情、領會準備、以期盡善云、

酒井事務長榮轉 繼任為林金殿氏

【營口】伴隨中央地方行政事務合理化、政府協和會一體性確立之政府荐任委任級之廣汎人事異動決定、十日附發令之大異動、我營口協和會市本部事務長酒井榮氏總務廳事務官官房勤務任命、遺缺由四平街地區本部部員林金殿氏充任云

再協和會關係之安村容積氏任事務官命營口市公署勤務、政府關係之總務廳事務官濱田陽三任市警正命營口警務處經濟保安科長

袁縣長赴京講習

【西豐】縣我滿洲帝國政府、基於政府職員、再訓練方針、前曾選拔科長級、入大同學院施行訓練、茲為強化中堅官吏層、以振興地方庶政科、於大同學院內、設置研究科、以各市縣長及會社理事長等為對象、以四十日間之講習、本縣袁春如縣長、於八日午後三十分、縣職員全休及各機關首領、歡送中首途赴新京講習云、

漢藥販賣組合 現籌備中不久可成立

【營口】關於與民生保健有重大關係之醫藥品販賣業者之統制、已成為當前之急務、營口市之漢藥及西藥販賣商為增進業者之福利、共同組織之藥業組合、過去曾舉得莫大之實績、具有光輝之歷史、惟隨日戰時體制之強化、同時各種經濟關係團體為順新體制、已迫有改正組織機能之必要、兩共改進向上、而西藥與漢藥各販賣商必須分立、藉以強化其機構、於是基於民生部之指令、該組合乃實行解散、關係西藥部、綜合全市內之一二三部醫藥品販賣業者、於上月十八日結成醫藥品小賣組合、（見一月十九日本報）至於漢藥部之販賣業者為較尤夥、必須長時間之籌備於完結成、經關係官廳指定生生藥店經理張治棠氏等、負責籌備一切、連日以來、向全市業者極力斡旋、行將準備就緒、約於最近期間、即可正式成立、屆時舉行盛大之結成式、並舉役員云、

彌榮村團員又獲一隻 猛虎

【佳木斯】第一次開拓團彌榮村之團員捕獲大虎、係在二月十一日紀元節當日、然同地方有傳說、故謂來該開拓團、雄虎被獲、雌虎必來復仇之、為警戒雌虎之出現、各團員皆備臨手之小槍、準備不怠、以防萬一、果不出所料、本月八日與如於新溝村附近出現如小牛大之雌虎、發現者為同屯獵股部員谷君（二三）、彼以夙日之熟技只一槍之下便將射倒、至於該虎近將經滿拓之手、向東本願寺本山大谷光暘法主寄贈云

進忠言逆耳 飛飯碗傷害

姐夫內弟一同到警察署

【通化】蕭成玉（四五）無正當職業、住清泉區六牌、黃國祥（五〇）住善養區一五牌二十號、二人原係姐夫郎舅、於七日午後五時、二人在善養區一五牌一八號包太平家裡遇、蕭玉成便向其姐夫黃國祥借錢、老黃知其素不務正、貪賭好閑、就以姐夫的身份、大訓其內弟、結果還是一毛不拔、老蕭一但太不合慢、在老羞盛怒之下、操起包家的飯碗、就給他姐夫一個迎頭痛擊、打得老黃血流滿面、老黃豈肯干休、如是姐夫郎舅警署成訟、老蕭供述六日在包太平家、賭錢輸了三十元、這一來由傷迫及賭後犯、隨將設賭與聚賭者一併傳署、審訊之下、聚賭設賭不諱、即將一般賭徒送交法院審判云、

縣新設經濟科 安達氏任科長

【遼陽】縣公署伴隨改府人事交流、新設經濟科科長一席委任協和會職員安達征一氏為科長、查該氏在遼歷任各要職、今任經濟科長、關於經濟整理、頗堪期待云、

市特別委員會 視察市營各事業

【大連】市役所特別委員會、為審議市十六年度預算、並審議其他附託事項、五六兩日日正午開會於市會議場內、森川委員長以下、委員十一名全員出席、市側正副市長、以下各課長皆臨席、首先審議預算歲出之部、六日精查社會事業費、七日午前十時半起、委員等一同、沿全市各地實地視察市營各種事業云、

地政科長轉勤

【北鎮】縣公署地政科科長哲田克巳氏、蒞北二載、執行地政整理事宜、成績卓著、此次地籍整理將行完了、茲於日昨奉令轉勤錦州地政局、令人有不勝依依之感、其次技士早瀨畢麟祥以下約三十餘人、分別轉勤壯默特右旗中旗、盤山、台安、阜新、彰武、各縣市旗地政科服務去訖、所遺殘務、暫由屬官安里山崎鄰士貴諸氏繼續辦理云、

教材研究會

【北鎮】縣城東街國民優級校長魏家驥氏、為強化教務商利學生育成起見、特於日前開催教材研究會、檢討一切云、

青年團訓練緩期

【新台子】警察署長陳惠英、刻奉當局命令、為春季青年團訓練之期、通知所屬各村屯分團長、於月之十日、齊率團員來署訓練、凡五日間、不意因雪雨交加、泥濘不堪、是以暫令解散、後期再行訓練云、

檢獲蓄麵黑油 現已配給商民

【義縣】地方法院檢查分庭、於本月七日、受某方面解送祕運蓄面、黑油、現與產業科究討結果、將查蓄面一千五百斤、配給東街谷盛長、黑油五十斤、配給東關匯源湧、望一般商民、極應遵守法紀、以免懲戒云、

商業實習所之美舉 獻鄉軍分會三百元

【營口】昭和三年創設以來滿洲開發印有多足跡之營口商業實習所、依日滿兩國之中等教育普及入學募集困難、限於至本學年度施行解消、同所以今回之廢止記念、於昨日向帝國在鄉軍人營口分會寄附金參百元云

不務正業專偷鷄 饞猫吃腥終落網

以謀公允配給、頗堪期待云、

【大連】薛吉德年三十六歲、住大連市劉家屯東部四十一番地、同市內香柳屯侯家溝北番外六十一號、實雞行商王景起年三十一歲、二人共謀之下、於去年十二月初旬、自春柳屯侯家溝四區雞貨商王祥和處窃取雞十一隻、外於三春柳、周水子、甘井方面、農家庭院、乘人不備之時、計窃得雞六百隻價值金三千元、外衣服家具等價值三百餘圓、本月五日為沙河口署司法刑事查知逮捕、刻押留置場中云、

設置常任委員

【開原】協和會開原縣本部、為發揮委員會之機能、特設常任委員制及幹事、以推進會運動、其常任委員之陣容如下、一、政治部常任委員坂宮成大山洛承金慕周二、產業經濟部常任委員友添精一、國本民泰、于士才、三、輔導部常任委員千千和正彥平澤文康王翰臣四、庶務担當委員古思允

婚喪禮准予配給 棉布火柴火油等

【台安】查棉布、豆油、火柴火油等、均經縣署、整備委員會、定期分配各戶、尚稱圓活、惟遇婚喪大禮、所需棉布等物、大感缺乏、已成有錢、無處購買之勢、是以本縣物資整備委員會、有鑑及此、於日前通知各村、此後對於婚喪大禮、所應需之棉布、豆油火柴、火油等物、准予具情、備文申請、酌核發給云、

自衛團幹部職員 舉行特別訓練

【莊河】本縣當局為期處於地方第一線上之自衛團幹部職員等、對於教導一般青年壯令者訓練之強化計、特命警察關係要員、招開縣城區管內之各街村自衛團之正副團長、於月之四日起至十八日止、計半月間、實施舉行特別訓練、以俟該等將來訓練終了歸回原地強化地方第一線之自衛團青年教導幹部分子云、

道德春季講演會

【北鎮】縣城道德分會會長蕭澤普、副會長宋暢齋兩氏、為期一般人民正心修身、忠君報國起見、特又聘到滿洲帝國道德錦州省分會調查副科長張長凡、德育部長劉惠忱、蒞北參加講演、於三月五日午前十時召集各紳商代表及佛教會長等、於該會講演室開催康德八年度春季常務講演大會、當日聽衆頗為踴躍云、

紙煙價格太昂 暴利商應取締

【昌圖】金家屯鎮、當此時局之下、對於生活必需品之配給、尚稱圓滑、惟本鎮紙煙販賣價格過鉅、紅獅子仙女等煙定價八分竟售一角五分、或二角不等、定價一角四分者竟售參角餘、實屬暴利過甚、萬望管理之責者、嚴加取締、以免奸商之作祟、而維地面焉、

事務長出張

【昌圖】為推選八面城街長、縣本部事務長濱田武夫氏、於本日（十二日）上午偕同部員閻傳俊向八面城出張、預定明日由詮衡委員會席上、實行新任街長之選出方法、至於結果如何、尚不得知云、

捲煙組合成立

【西豐】縣關於捲煙之配給、向由西豐稅捐局經辦、因事務複雜、往之不甚圓滑、茲經各捲煙小賣商、共同協議之下、成立捲煙組合、公推志興魁主人、景殿魁為組合長、

興農社員出張

【北鎮】縣興農合作社為春耕伊始、一般農民需款孔殷、特於月初派員出張各街村、實行調查信用貸款云、

來月末完竣且開通 榮町驛前間電車路 四號電車配車快速三分

【大連】客臘發表之都交新設榮町電車軌道、共新線工事、業已着手、來月末可能開通、蓋現在市內電車路線、皆集中一點於常盤橋、增車既感繁雜、防空的見地、亦害於不利、因此由惠比須町經榮町、直達大連驛間、以四號電車直通、此直線電車道約五百米、開通後非惟常盤橋側電車發雜、而諸車馬步行者、亦可由榮町通過、此工事原定自一日開始、後因種種關係、延遲一星期、即自七日着工、來月十五日全線完成、都交以工費約八萬圓、臨時人夫四五名、路線係員二十名、終日從事工作中、所用鐵軌、以該社原有之舊鐵軌、完成時僅以四號電車通行、配車關係上、亦可快速三分云

淋疾 最新化學療法劑

丹毒 敗血性疾患

五淋白濁 只以內服 立即痊愈 一瓶斷根 克奏神効

（文獻樣品函索即寄）

特靈伯爾之出現、咸推賞為可比於六〇六號之大發見、蓋至今殆無特效藥之丹毒、敗血症、產褥熱以及化膿性諸疾患亦確實奏效、一兩日內即迅速下熱、使患者有起死回生之感、誠奏效如神故也。又對於難治之淋疾、內服後兩三日、尿即清澄、病症漸痊愈、決非一般他藥所能及。且對於腎盂炎、膀胱炎、化膿性淋巴腺炎、口峽炎、扁桃腺炎、肺炎等、效力可靠、無與論比。

特靈伯爾 テラポール

包裝 片劑（〇・三瓦） 二〇片 一〇〇片 五〇〇片 粉末 二五瓦 一〇〇瓦 五〇〇瓦 注射液（五%二cc） 五支裝 一〇支裝 五〇支裝

一次一—二片 一日三次食後服用

第一製藥株式會社 本社 東京市日本橋區江戶橋三丁目 支店 大阪市東區道修町二丁目

天德 綢緞百貨店

各貨價廉 歡迎參觀

電話 門市 三一三九一番 批發 三五〇三〇

大連市西崗新大街南首

羊癇瘋 治一個好一個

育赤散 ◬羊癇瘋雖多年為患他藥所不能治者、本藥負責治愈、本藥有立時止抽之効一星期犯病一次、用藥二付、管保一星期不犯、一月犯病一次、用藥七付、管保一月不犯、連續服之、（量病之輕重而定、）管保去根、終身不犯、並治瘋癲、神經病、及小兒抽瘋、當時止抽、一袋壹圓、歡迎代理、函購即寄、每次買足二十袋以上者、照定價七折

撫順市中和馬路五丁目 總製藥場德善堂

忠勇牌靴油

保革 防水

奉天 新藤洋行 新京・大阪・上海

價格低廉 品質優良 敝號發售

永不腐蝕 房蓋用重要材料（洋灰瓦 鐵板） 之代用品） 石綿鐵板

本品為現下洋灰瓦鐵板不足時節新發明品價格低廉施工簡便、永不腐蝕、色白美麗之石綿鐵板（日本名スレート瓦）目下日滿各官廳民間各工場倉庫、劇場等之屋蓋無不使用本品、絕無漏雨之虞頗博好評、現敝社庫存豐富欲使用者不拘多寡一律歡迎

型狀尺寸長六尺寬二尺四寸厚二分五厘

每片國幣四圓八角

（多數購買價格減算）（另外有七尺長者）

其他各種建築材料均皆發賣

倘祈賜顧

發售處 奉天市彌生町四六番地 塩本建材商會 電話（三）五七八二番

使用石綿鐵板建築場 工場倉庫之蓋房壁 片像

白氏產科救坤金丹

專治產前各病

專治

- 專治懷胎數月個個流產
- 專治陰虧血弱常患流產
- 專治血不養胎常患小產
- 專治胎漏不安時常見血
- 專治血虧胎弱產兒不活
- 專治懷胎數月時常肚疼
- 專治懷胎嘔吐飲食不吃
- 專治懷胎期內腰腿疼痛
- 專治動胎不安勢要滑產
- 專治懷胎漏血腰疼下墜
- 專治傷胎見血勢要小產
- 專治懷胎數月咳嗽不止
- 專治懷胎生氣週身胖腫
- 專治胎帶不堅常患滑產

專治產後各病

專治

- 專治產後無乳兒哭母憂
- 專治產後血虧乳水不見
- 專治產後生氣乳水立斷
- 專治產後失血乳水不足
- 專治產血不止盜汗心慌
- 專治產後血結臍腹疼痛
- 專治產血淋漓日久不斷
- 專治產後血虧已入虛癆
- 專治產後頭疼嘔吐心疼
- 專治惡露不淨血凝腹疼
- 專治產後虛弱盜汗心慌
- 專治產後經年腰腿疼痛
- 專治產後受病久不生育
- 專治產後中風不醒人事

專治婦女平常各病

- 專治經血不調久不受孕
- 專治痰虛血寒久不受孕
- 專治結婚數年總未受孕
- 專治陰寒太重久不受孕
- 專治行經延長日久不斷
- 專治虛勞咳嗽盜汗頭迷
- 專治閉經成癆咳嗽氣短
- 專治腰腿疼痛抽筋麻木
- 專治肺癆咳嗽吐痰吐血
- 專治白淫白帶凝墜腹痛
- 專治經前經後腰腿疼痛
- 專治崩漏不止淋漓腹痛
- 專治經水將行小腹脹痛
- 專治陰寒太重白帶淋漓

告白 欲知詳細治法函索即寄不誤

【注意】歡迎漢藥舖代理詳章函索即寄不悞耳 各省顧主有代理家請就近購買之為便倘無處購買之時請將藥資及詳細住址就近匯寄北京天津奉天本號房發行處購買之當即將藥寄上不悞密函索藥懇不作覆耳

奉天 北京 天津 華西大藥房發行

奉天小西關電車路大什字街奉天中央電話（二）二六〇三

北京前門外西河沿八十六號北京電話南局三一〇九

天津東馬路東門南一〇六號天津電話五局二一一三

定價 每付國幣伍角 每打國幣六圓

妊娠期的注意

妊娠期的婦女十之八九都患着妊娠病，就像妊娠浮腫，惡阻，妊娠脚氣症等，這乃是一種妊娠中毒，體內缺乏乙種維他命所致，患者時感頭昏目眩，嘔吐，惡心，四肢浮腫，四肢痲痺，食慾減退等。

此外胎兒在母體內也需要營養來維持他的生命所以妊娠婦體內的營養，一半消耗在自己的身上，一半供給胎兒的需要，因此孕婦也很多患着營養不足症，「若素」乃胃腸營養良藥，含着豐富的營養素，就像維他命，酵素等，其中尤以乙種維他命的含量最多，所以牠能防止妊娠中的浮腫，惡阻，脚氣等症，此外牠更能補給孕婦大量的營養，妊娠期的婦女請一試便知。

為促進教育之發展，敝社乃施行向小學校寄贈「若素教育掛圖」，此圖須以兌換券兌換之，該券即裝於若素盒中，希服者得該券時贈於小學校，由校方集合六枚，蓋章寄至敝社即可兌換掛圖一張，關於詳情向小學校通知。

藥價 錠劑 二十五日量一元六角 粉末 三十日量一元六角

去病延年 若素

若素製藥株式會社 奉天市信濃町十七號

註冊商標 參天堂

紅色健通丸

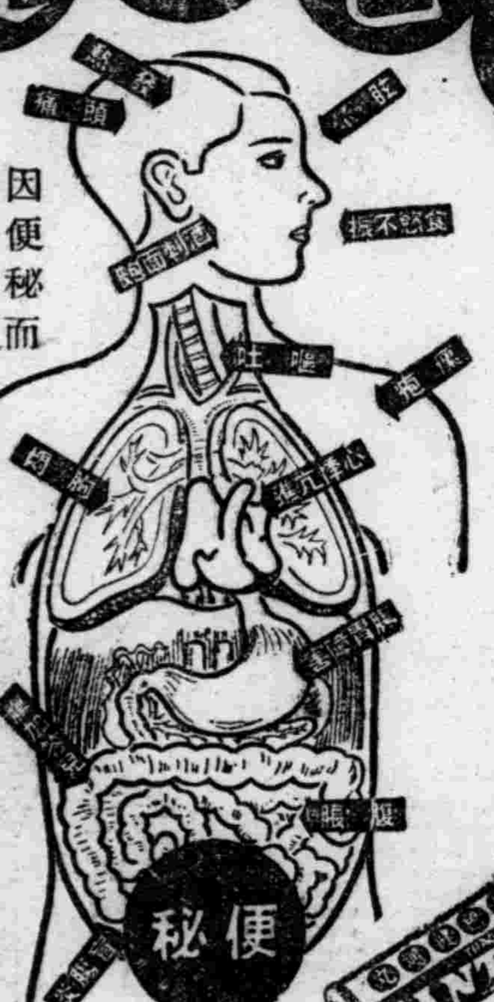

頑固便秘也 能立刻暢通

參天堂紅色健通丸 空前絕後的靈効

因便秘而起之諸症

特長 ○味美適口○量少効大○連用不成習慣○小兒老人孕產婦及身患腎臟病或心臟病的人也可安心服用○價格極廉

主治

昨日的痛苦今日的快樂 嗜好鴉片的人也很歡喜

謹防假冒

發行處 日本大阪北濱 參天堂株式會社 ●各埠藥房洋貨舖等處均有代售

久咳成癆

勸君切勿輕視傷風咳嗽

咳嗽原為呼吸器病之初期徵候，肺癆之警鐘，世間往往有因此輕微之傷風咳嗽，放置不治，而向肺炎，肺結核移行者，誠愚蠢不值之事也。

本劑「知蜜子聖」，係一最新發明之止咳聖品，並不與普通世售之刺戟痲醉性藥物同樣，服之確能根本解消呼吸器官炎症，潤澤喉頭氣管，袪痰鎮痙，止咳安眠，服法簡易，味道適口，絕無妨碍胃腸等弊，不論如何嫌忌湯藥之小孩，亦極容易服用。際此寒風凛烈，咳嗽流行季節，為防止向呼吸器病移行計，請即從速服用。

味美易服 鎮咳王座

知蜜子聖

チミツシン

包裝 五〇瓦 一五〇瓦 三〇〇瓦

東京市日本橋區本町 株式會社田邊元三郎商店
奉天市青葉町 株式會社田邊商店

CG. 90

感冒·頭痛治療藥

舒服靈

ソボリン

武田牌

這個牌子是良藥的保證

包裝 四片 八片 二〇片 五〇片 一〇〇片

總發行 武田長兵衛商店 日本大阪市東區道修町
滿洲總發行 滿洲武田藥品株式會社 奉天市大和區春日町

40(5)174

怎能得着白美的牙齒

眼看得漂亮的……

…女人，誰都有白美的牙齒。問他用甚麼法子，那一定立即答說每天用**獅子牙粉**別刷牙了…**獅子牙粉**，有絕妙的清掃作用，如何污髒的牙齒，都可以完全刷除得淨白，又有強大殺菌作用，永免發生虫牙之險。…特別因為將牙齒，由根本組織強化為健全，使牙質白美光亮，並其使用感觸，非常爽快所以可說牙粉中之高超。

獅子牙粉

奉天 滿洲ライオン齒磨株式會社

經濟與產業

產業振興公債 將自本年度起始發行
內田金融科長已東上折衝

【新京】政府爲明本年度日圓資金備辦之圓滑化、而由於對處日本金融市場之現狀、必須改善公債發行技術、謀新發行產業振興公債、已向日本側對滿公社債金融企業團請求諒解、該團側似亦示贊意、故爲速使其法制化、而急行國內手續、遂公布產業振興公債法、豫定自本年度第一四半期起、按該法發行同公債第一回分、右產業振興公債之限度爲五億圓、擬以爲戰時公債發行及借入金、故利率及期間與其他條件、與投資事業公債大體同一、而關於同公債發行之與日本側具體的協議、內田經濟部金融科長已於十四日東上、前往遂行云、

調整葦蓆需給
全國業者結成聯合會

爲國內主要包裝會住居資材而廣被國內利用之葦蓆、最近需要顯然增加、一方因需給關係、亦有暗行交易等瀕發、興農部鑑於此種現況、前曾謀葦蓆之需給圓滑及期價格之適正、使新京、哈爾濱、營口、安東四地區下結成葦蓆配給組合以期完璧、今又爲一括此等配給組合並全滿輸入業者、而作全滿的統制、擬結成滿洲葦蓆聯合會、而關於合作社中央會、並新京哈爾濱、營口、安東各配給組合、國內葦蓆同聯合會結成準備會、十五日午前十時、在新京商工公會會議室於興農、經濟兩部、關東局、合作社、中央會、並新京、哈爾濱、營口、安東各配給組合、國內葦蓆輸入業者等約五十名出席之下舉開、機構爲二部制、一部會員、係以四地區配給組合構成、二部會員、係以國內輸入業者十五名構成、採取會長（日系）、副會長（滿系）、業務（官選）制、待該準備會結果、於來周中結成終了、將於本月末、公佈統制部令、而指定業者、

和紡統制組合 最近即將結成

經濟部工務司、鑑於滿洲和紡工業最新益漸有勃興之狀、爲確保原料統制生產、自昨歲以來、更考求種種統制方策、最近已得成案、將在滿洲和紡業者、結成滿洲和紡統制組合、本重要產業統制法、由於有絹系務績綿織物製造業之許可者、組織而成、各組合員出資一萬五千圓、以爲組合之資本金、業務（一）原料之購入分配、（二）製品生產統制價格統制、（三）製品規格統一及檢查等、組合之本務所於奉天設置、依政府銓衡結果、組合如左、

滿洲製絲、（瓦房店）
內外綿（關東州）、滿蒙毛織、由本綿絲、協和染色、羽田奉天工廠、（以上奉天）、
滿洲製絨（蘇家屯）
滿洲棉花（遼陽）、興亞企業（安東）、鐵嶺更生絲紡（鐵嶺）

大興公司 貸款狀況

大興公司昨年度貸款最高殘額、九月十五日（中秋前日）爲五千四百五十七萬一千圓、其後伴隨農產物之登市、漸次收回、及至二月七日、貸款殘額、遂達三千三百七十三萬圓、約二千萬圓之回收額、嗣後漸次轉向膨脹、三月七日貸款殘額之統計、爲三千五百二十五萬五千圓、約爲二百五十萬圓之增加、此增加之主因、蓋係因春耕準備資金之需要、於貸款增加之反面、且亦行回收、若非至解氷期之四月下旬以降、貸款似無急激之膨脹云、

華北開發債券 募集條件

【東京電】興銀於十三日發表政府保證華北開發債券（第十回）之募集條件、其總額定爲三千萬圓、該數目中、二千五百萬圓由財團承當、餘市場公募者爲五百萬圓、茲列其條件如左、
一、債券總額三千萬圓、
一、利率年四分二厘、
一、發行價格額面百圓實售九十九圓五角、
一、償還期限十二個年、
一、申請期限昭和十六年三月十五日及三月十七日、

華北開發會社 本年開發計劃

【北京電】華北開發會社、及其關係各會社之昭和十六年度豫算、刻正於中央查究當地要求豫算額、華北關係方面、凡四億一千萬元、（內含民間股東）準備開發關係投資、（中華航空華北車輛等、爲三千五百萬元、一般事業投資、約爲二千五百萬元、總計約達四億七千萬元之鉅、而本年度之開發計畫、則因鑑於國際情勢之吃緊、尤以開灤鐵、煤、鹽等重要國防資源爲最要、極力避免、其他不必要事業之投資、定爲本年度投資之大方針、又關于致查當地豫算案、爲加以具体說明起見決定派興亞院華北連絡部高瀨經濟第一局長、於十六日由容路赴京云、

中國聯銀 三年間業績

【北京電】中國聯合準備銀行、以三月十日爲開業第三周年、以此爲機、對今後民族資本之利用勸員、積極活動、其具體的方法、爲前曾設立之大埠（青島）廬與兩銀行等、進將設立聯銀參加之協力銀行、且對他方既存之華側銀行、强化統制力、而着手金融機構之整備、

聯銀業已成功國內通貨之統一、且對聯銀券價值之維持、收有偉大成功、今日對內的即如華北之物資確保、對外的即爲獲得向東亞共榮圈之資源供給之華北中樞金融機關之地步、比際更着目於民族資本之利用勸員者、各方面對之頗有許多注目、又回顧三周年聯銀之過去業績時、則有益加如左之堅實性、今後華北金融界統制方策之進展、頗堪注目、

一、國內通貨統一時代、於昭和十三年三月十日開業、同時即公布舊貨整理辦法、於同六月十日、禁止南方券流通、互八月及翌十四年二月之二回、斷行北方法幣之切下、於開業一年後、昭和十四年三月十日、禁止一切舊漢幣之流通、已成功通貨統一之工作、

一、聯銀價值維持時代、昭和十四年三月十一日實施外國滙兌之聯銀集中制、同七月十七日、將集中制全品目擴大、翌昭和十五年一月二十三日、廢止此免除規定、對集中制、更行一段之强化、繼續由同六月二十五日起採用無滙兌輸入之許可制因此聯銀卷之對外價值、已得完全維持、

一、物資確保時代、昨年九月、日德意同盟發表、不久、聯銀即與興亞院華北連絡部、作密接之聯繫、當即決定對處國際情勢急轉之特殊方策、以實施統一之金融力與維持之通貨價、對華北必要之物資、確保萬全準備云、

興農部開會討論 配給硫安方策

明本年度農產物增產、關於增產水稻必需之硫安之配給、已將當初第一期配給計畫變更、自四月以降、配給有增加之可能、興農部與日滿商事、明對變更硫安配給計畫之善後策加以協議計、乃於十五日午前十時於新京公會堂舉行肥料配給關係者協議會、由興農部、日滿商事、及安東、奉天、錦州等各關係者合作社關係者等五十名出席下、對第一期硫安配給方針及今後配給具体策、進行種種協議云、

二月中新京批發物價 昇落狀況

中銀調查二月中新京批發物價指數概況（大同二年度平均基準）、上月雖呈騰勢、然本月食料及嗜好品雜貨、反而低落、豚毛之低落、尤爲顯著、故而綿系布雖提昇公定價格及燈火燃料品騰貴、亦無反響、諸局總平均指數、爲二五三〇一、較上月微落六%、然觀調查品目中較上月之昇落狀況、則保持舊態者爲四十九品、騰貴者十一品、低落者爲雞卵、晒細布、豚毛之三品、本月指數之低落、以豚毛暴落爲主因、一般物價、仍未低落、如觀騰貴及低落之各品目狀況、則

一、統制外商品之人絹製品等、依然騰貴、又綿系以下八品、因公定價格外提昇、故紡績品類、顯著昂騰、
一、因薪柴騰貴、故燈火及燃料類微騰、
一、食料及嗜好品類、因雞卵之需要減少、故而低落、
一、雜貨雖多半保持舊態、因豚毛格外低落、故較上月落五、八%、

二月中批發物價類別指數詳細如左（△即下落）

	二月	前月比騰落%	前年同月比騰落%
特產	三四四、一	‖	三五、六
穀類	二四三、○	‖	九、八
食料及嗜好品	二三八、五	△○、二	二八、三
紡織品	二四○、七	一、九	二四、三
鐵器	三五四、五	一	六七、四
建築材料	一九四、五	一	一一、七
燈火品及燃料	二○六、七	○、四	二三、四
雜貨	三一○、五	△五、八	二六、八
平均	二五三、一	△○、六	二五、七

本報主辦 證券懇談會 ——續上篇——

保護滿人投資階級 爲証券對策的要務（十二）

這種投機、縱經濟的意義說、是攪亂財界的、所以必須防止過當投機、護財界不受攪亂、可是賭博因爲風教的關係、是必須取締的、這種取締、不能對投機也這樣、所以這個對策、不能讓交易所受影響、在滿洲國就不同了、滿洲國政府對於交易政策、是有着怎樣的方針、還沒有聲明過、在其他經濟建設要項上也沒有、對於到現在的種種施設結論去看、滿洲國的市場政策、對當投機的抑壓、還是沒有的、可見怎樣過當投機、也可以的、滿洲國的政策重點、應該拿保護投資層作重點、我對於今後交易所法如何、雖然不詳細、可是交易所法、當然是規範交易所實體的、至於法的客體、乃是法益的東西、說拿保護投資層作重點、並不是說日本不保護投資層、不過是在交易所法中設保護投資層一條、那麼自然增高對交易人的信用了、日本政府交易所重點是更重的、是圖交易人信用素質的向上、能夠這樣、直接的、可以保護交易場的交易安全確實、間接的、在証券方面、可以使不熟悉的滿洲國國民、普及証券思想、更可把遊資導入產業資金、這樣的對策、實在是必要的、從事這個的、素質是最要緊的、最近經濟部也有這樣的意思、爲了保護滿人投資層、振對交易人革新、須有充分的信用、充分的資力、這眞是保護滿人投資層不可缺的必須條件、從日本對交易所的國家市場對策、和滿洲國對証券市場的政策、那國家意思的表現、很是不同、這是我的簡單感想、並不是想批評政府的方針、

本社　各位在這很長的時間、披瀝寶貴的經驗、對於現在狀態、說了好多有益的意見、實在感謝得很、本來確是滿人不理解、時期不好、証券歷史也不順利、滿人間便有了不好的先入觀念、可見今後証券思想的普及、是很困難的、可是更不能放任、我們應該一齊努力誘導滿人投資、在指導的立場的諸位、因爲交易人的信用影響很大、希望諸位拿職域奉公的熱意普導、將來必定有理解普及的一天、更希望今後緊密連絡、一齊努力、（完）

出席者（順序不同）
鍋田
山中岩次郎（滿取常務理事）
藤井喜與治（滿洲野村證券）
堀之夫（仝）
韓都宇（大昌公司）
王錫廷（豐隆號）
岩城信吉（山一證券）
建石藤夫（滿取營業部長）
大山庄一（德洲銀號）
大塚壽買次（王龍株式店）
市川宗助（商工銀行）
伊藤丈男（大商證券）

行市（三月十五日）

金銀

△銀塊
倫敦　二三便士九分之一
遠期　二三便士一六分之二
紐約　三四仙四分之三
孟買　六三留比一六分之三
孟特里爾
十一月　三七仙七五

△金塊
倫敦　八鎊八先令四分之一
紐約　三五弗　[illegible]

滙兌

美日 〃 二三弗四七仙
美華 〃 五弗五八仙
英日 〃 一先令十二分之一
英華 〃 三便士十三分之一
英美 〃 四弗〇二仙五〇
英美 〃 八一弗〇六之一

商品

△棉花
大阪（前場第一節）　三月 [illegible]　四月 [illegible]　五月 [illegible]　六月 [illegible]　七月 [illegible]　八月 [illegible]
紐約　現行
三月　一〇仙七三
五月　一〇仙六九
六月
孟買
卜羅吉　一三〇留比
沃課拉　一三〇留比
高拉　一八六留比四分之一

△綿布
大阪（前場第一節）　三月 [illegible]　四月 [illegible]　五月 [illegible]　六月 [illegible]　七月 [illegible]　八月 [illegible]

△生絲
橫濱（前場第一節）　現行 [illegible]　三月 [illegible]　四月 [illegible]　五月 [illegible]　六月 [illegible]　七月 [illegible]

△小麥
芝加哥
五月　八三仙八分之三
七月　七九仙八分之七
九月　七九仙四分之三

△麻袋
喀爾喀多
青麻
亞麻

股票

△奉天滿取

名股	開行	下市	大價	小價
滿取	[illegible]	[illegible]	[illegible]	[illegible]
滿業	[illegible]	[illegible]	[illegible]	[illegible]
東新	[illegible]	[illegible]	[illegible]	[illegible]
大新	[illegible]	[illegible]	[illegible]	[illegible]
紡新	[illegible]	[illegible]	[illegible]	[illegible]
鐘紡	[illegible]	[illegible]	[illegible]	[illegible]
鐘新	[illegible]	[illegible]	[illegible]	[illegible]
日鐵	[illegible]	[illegible]	[illegible]	[illegible]
日魯	[illegible]	[illegible]	[illegible]	[illegible]
新船	[illegible]	[illegible]	[illegible]	[illegible]
營紡	[illegible]	[illegible]	[illegible]	[illegible]
滿毛	[illegible]	[illegible]	[illegible]	[illegible]
新	[illegible]	[illegible]	[illegible]	[illegible]
滿鐵	[illegible]	[illegible]	[illegible]	[illegible]
電電	[illegible]	[illegible]	[illegible]	[illegible]
電乙	[illegible]	[illegible]	[illegible]	[illegible]
電業	[illegible]	[illegible]	[illegible]	[illegible]
同新	[illegible]	[illegible]	[illegible]	[illegible]
滿化	[illegible]	[illegible]	[illegible]	[illegible]
撫業	[illegible]	[illegible]	[illegible]	[illegible]
日石	[illegible]	[illegible]	[illegible]	[illegible]
東拓	[illegible]	[illegible]	[illegible]	[illegible]
滿土	[illegible]	[illegible]	[illegible]	[illegible]
煙草	[illegible]	[illegible]	[illegible]	[illegible]
東亞	[illegible]	[illegible]	[illegible]	[illegible]
滿煙	[illegible]	[illegible]	[illegible]	[illegible]
特工	[illegible]	[illegible]	[illegible]	[illegible]
鋼管	[illegible]	[illegible]	[illegible]	[illegible]
大航	[illegible]	[illegible]	[illegible]	[illegible]
同新	[illegible]	[illegible]	[illegible]	[illegible]
工廠	[illegible]	[illegible]	[illegible]	[illegible]
土木	[illegible]	[illegible]	[illegible]	[illegible]

△東京近鄉

名股	開行	下市	大價	小價
東新	[illegible]	[illegible]	[illegible]	[illegible]
大新	[illegible]	[illegible]	[illegible]	[illegible]
紡鐘	[illegible]	[illegible]	[illegible]	[illegible]
鐘新	[illegible]	[illegible]	[illegible]	[illegible]

夫大醫漢　風澤周　李問經
出診　午後　門診　午前　各症　內科　小兒　男婦　診療
寓奉天中街路北大元堂藥店電話四三一〇番

虎骨花蛇藥酒
虎骨熊油膏　專治腰脇四肢疼痛胃腹寒積痞塊腎寒宮冷經痛帶下等症每張壹元函購每次另加郵費二角
本藥酒功能通經活絡開痺止痛培元固本補氣養血主治半身不遂腰腿疼痛口眼歪邪四肢麻木肝胃氣痛小腸疝氣陰虛腎寒及婦女經冷赤白帶下等症每瓶五元外埠函購另加郵費五角
頭痛藥　專治偏正頭痛各種神經痛及暈眩更能消除稿片瘾者體內之積毒每袋五角每打伍元四角函購每次加郵費二角
大宗批發到本號面議或函商均可
老福順堂
本堂開設奉天大南關西什字街

德國白濁斷根專藥
梅濁苞星

五淋白濁　一盒斷根
特種梅濁苞星
上海柯爾登洋行總經理
各大藥房均有出售
哈爾濱　道外正陽六道街口　柯爾登洋行
各埠經理處△大連△華泰西△營口△中西△奉天五洲△安東瑞祥泰△新京△中西△吉林△五洲△龍江中西△鐵嶺發△洮祥和發順齊蘭店記康德

兜安氏利腎丸
使汝器官中最脆弱之一環變爲剛健
腎臟之機構最易發生障碍影響整個體系之健康遇有疾患慎勿亂投劣藥傷斵此精緻之器官兜安氏利腎丸風行全球六十餘年藥性安全可靠主治腎虧，腰痠，背痛，風濕，水腫，膀胱炎，兼治淋濁。
各大藥房均售
兜安氏小粒丸便通爲最温和之可靠消滯通便良藥
兜安氏西藥公司啟
上海江西路四八九號
KP-LLP 929

驅徹　麻刺利亞　亞苗巴赤痢
內服新藥
歐斯新益散
用法　大人一日三回、每回一包食前服用
國產內服撒爾拔爾散劑
惟以本劑爲創祖故其聲價早已蓋世而獲醫界確認。使用法極爲方便、乃對各期梅毒、瘰疾、亞苗巴赤痢等症、發揮治療及豫防之偉効
東京市日本橋區本町
萬有製藥株式會社
奉天市大和區加茂町十五號　電話二八一一八番　奉天座口替振
大連市西公園町四十七番地　大連座口替振二九五〇番
北京・天津・京城・名古屋・大阪
Banyu

ACA
阿葛公司　哈爾濱道裡中央大街八四號
患各期梅毒的！請購
白粒梅毒丸
德國政府註冊專利的敵比世梅毒斷根劑
各大藥房代售　說明書奉贈

地球牌

萬人油

最可怕肺病

肺病吐血　益毒丹　其效迅速
▲從前死於肺痨病的都是冤枉死的目前患肺病的都可以不死的肺痨病有了救星
▲益毒丹治一二三期肺病有藥到病除之功數千年來無藥可醫
肺痨病不難治　益毒丹非奇藥
難在不能攻破肺癆菌　奇在殺菌化痰清肺理氣功效力
▲肺痨菌繁殖於肺部所到之處便破壞損爛成空洞故極難治療
益毒丹藥力直接達於患部而殺盡肺菌故無論一二三期肺病均能完奏奇效即無病者亦宜豫防先服益毒丹以避免肺病之傳染可保終身無病延年益壽也
定價每盒十二付國幣七元　外埠函購加郵費二角
發賣本鋪　奉天市小北城門外西頭電車路道北　國瑞藥店

鄉軍建設忠魂碑 於陸軍紀念日舉行除幕式

【北鎮】縣滿蒂子驛在鄉軍人分會長伊藤豐氏爲皇紀二千六百年慶祝事業中、曾募集寄附金、於該驛前建設滿洲事變戰沒勇士忠魂碑、以慰忠魂、而昭觀感、當蒙官紳商學各界、慨解義囊、樂輸贊助茲已工事告竣、於三月十日陸軍紀念日午前九時開始舉行忠魂碑除幕式典、臨時有錦州省下各市縣及各機關會社紳商代表、前行贊襄盛典、當時車水馬龍、盛况空前、然亦具見日滿協和精神徹底云

玄武丸將入港

【營口】陽春三月當前河水溶解在邇、以昨今之溫暖氣候、遼河之銀河已融出濁色、茲數日中即能解氷、茲海運業者對於航船規定日本郵船之玄武丸、岡崎汽船之日通丸於二十四日入港之豫定、較之昨年盛興公司之來興號自龍口來十八日入港遲延六日云

縣招訓練吏員

【遼陽】縣公署近鑑春耕在即、對街村吏員不足、預定招募訓練吏員三十名及現任吏員更新訓十五、計四十五名、訓練期三個月、派往街村服務、報名日期三月廿四日截止、二十五日考試云、

胡匪行搶王宅 損失二百餘元

【遼陽】於本月九日晚五時許、市內文聖區豐樂街二段六十號住戶王安魁、突侵入胡匪二名、進屋威嚇、搶去現款二百巡元、並衣類數件而逃、事後報警搜查中云、

匪後慰安民衆 獎賞殊勳

【珠河】亮珠村於二月間、突然發現殘匪、立經日滿軍警殲滅一案、業誌本報、惟縣當局、認爲民衆、彼時飽受驚恐、特於三月七日、經宋天人縣長、躬同協和會長、劉紹沛警務科長、詹治安股長王殿英警察署長、前往實施慰安、大受民衆之感謝幷將當時、對於搜索匪情報告敏捷之富永區長、宋萬昌、太平區區長溫福良長安區長劉旭東、新墾區長姜福昌、興自衛團長高洪志、均因殊勳、各頒賞狀一份、獎勵金若干、以外太平區商號、天裕福、東興德兩家、各被胡匪搶去、洋四烟捲、手巾襪子鐵頭盒子等、縣長均按損失數目賞還、幷且和顏溫語的安慰云、

爲維繫風紀人道 （對）（大）（橋）（區）孿生嬰屍 要望警民協力訪查精明眞相

【通化】本街九日在大橋區發現孿生嬰屍、經今井司法主任一再檢視、判定降生不滿二十四小時、即用蔴繩勒斃、由包裹屍體之物件、推測當係滿人所爲、並且爲下層社會居民、事關風紀人道、警察當局非常重視、除司法刑事全員出勤外、並於十一日召集各區牌長到警署、由居塲警務主任、今井司法主任、特務股黃警尉、訓示各區牌長、悉心訪查要望警民協力、但不離破獲此案云、

天然痘發生 衛生當局萬全戒備

【敦化】新京吉林等各地發生天然痘、敦化境內正於警戒中、上旬二十六日發見巴爾著工塲宿舍內江本一助（二歲）發生天然痘、三月四日死亡、死後診斷結果、判明是眞性天然痘、當將巴爾著工塲境內、工人全部種痘、以防後患、三月三日南門外居住之鮮人李寶植（十八歲）判明是眞性天然痘、將李某與其家隔離、以防傳染、警察衛生係當局定期春季種痘、以免蔓生云、

壯丁預備檢查

【興城】適齡壯丁同共村區長齊集該會議室前、先由鄭縣長訓示壯丁是好男兒方當兵報國、務要忠誠忠勇、果有選仲養格者、可顯新榮身光輝莫大等語、後趙街長答詞、講演國兵入營須知、一般壯丁踴訓之次、精神奕起、均欣欣有喜色云

行政科人事異動

【興京】縣行政科街村股長、長田仁藏氏、轉任烟政股長、煙政股長山崎爾雄氏轉出、任新民縣勤務、開拓股長島雄大氏轉任街村股長之職、刻已於十日發令、各就新任云、

武器回收良好

【五棵樹】本街警察署於正初日組織武器回收工作班、業誌前報、查班員分班下鄉宣傳、一般民衆均各醒悟、自報送署、洋槍火砲、現已收到三十餘支頗稱成績良好云、

爲大豆出荷 開催座談會

【昌圖】本縣大豆出荷、業居全滿首位、茲縣當局爲再行促進出荷、爲最後之努力、故於日昨（七日）上午十時、在縣長辦公室、以洪縣長、佐藤副縣長爲中心、招集產業、警務、行政、財務、教育各科長、興農社處理事、縣本部杉浦指導科長外一名祖聚一堂、對於大豆之促進出荷方法、行種種之協議、結果意見一致、決定組成宣傳班、下鄉工作、並其他相當對策、於正午十二時乃圓滿閉會云、

規定燒酒零賣人

【珠河】稅務當局、近以燒酒新制、須由零賣人配給出售、不准燒商、自由專賣、惟零賣人、調查合格者、已經呈報四十餘家、非有（一）須在去年有燒酒販賣申告者（二）年度資金在千元以上者、（三）須有警察署長、加具身分証明者、其新興營業、以及上項手續不全者均不能呈報、所以珠河街區域內僅如以前之呈報、惟獨鄉間之零賣人、如何規定、尙不得知云、

國兵檢查籌備就緒 業經鄭重開始

【開通】縣關於國兵檢查手緒、業經籌備就緒、茲於本月九日起、由第三軍管區徵兵官儀中校偕同陸軍上尉瀨戶由浩、陳世榮、中尉醫官吉留正藏氏及縣側、徵兵官縣長那汝昌、副縣長岩島勇太郎氏、偕同鄭科長與科長下田鋒務股長王股長多員、分赴各地、實施檢查、以昭鄭重茲將檢查日期列左（一）三月九日於鴻興實施檢查鴻興村双崗村（二）三月十日於鴻興實施檢查八面山昭、七合廟村、（三）三月十一日於開通街實施檢查、太平川、（四）三月十二日施實檢查邊昭村哈拉道村、尤家窩堡村、（五）三月十三日於開通街實施檢查五家子村、四海窩堡村、太和村、但開通縣政日上教育普及、青年英俊、入伍之後成績、定必大有可爲、前途無量、深堪同慶云、

驅梅聖藥

新・斯必類如神

（ネオ・スピラルゼン）

Neo-Spiransen

Neo-Spirarsen

保證安全

治梅選藥、最有愼重必要、一蓋驅梅藥之品質優劣、關係於人命至鉅、而藥價之區々高低實不足以計較、非然者、一旦旣受其累、則噬臍已無及矣。市上驅梅新藥、爲數甚多、而品質之純正精良與臨症上之安全可靠、當推武田牌之新・斯必類如神（簡稱新・斯必）、蓋此劑除經嚴密之化學檢查與動物試驗以外、又在臨症上驗明治効以後、始行發售、是故此劑問世以來、雖爲日猶淺、而安全卓効之點、早已有口皆碑、敬希醫家患家務必認明武田老牌、庶可安心使用。」

【包裝】壹號（〇・一五瓦） 貳號（〇・三瓦） 參號（〇・四五瓦） 四號（〇・六瓦） 五號（〇・七五瓦） 六號（〇・九瓦） 各有壹管及拾管裝

各大藥房均有經售

總發行 株式會社武田長兵衛商店

滿洲總發行 滿洲武田藥品株式會社 奉天市大和區春日町

40(5)33

淋特靈

德國發明 驚嘆的治淋服用藥 五淋白濁服此藥片 立即痊癒一瓶斷根 克奏神効 服用三日便見効驗

LINDARIN 地球牌

パピリオクレーム P9

拍必麗 雪花膏 雪花膏 粉白粉 口紅 頰紅

塗擦拍必麗之肌膚與塗擦不良之化粧粉之肌膚請用鏡子比較一觀

民益鐵工廠出品

奉天市瀋陽區惠工街三段三九（工業區一馬路）

發明發賣人王伯勤

苞米蕎麥穀物粉碎機輕便精白機自動香油機豆腐袜昇降機淨糠機及其他粮米機之附屬品等備有樣本及詳細說明書函索即寄

廣告部 二一一八九七

光陸 CAPITOL THEATRE

十日明 十五日 十六日 十七日 十八日 公演

東寶映畫神怪變化鉅片 日滿華三國明星聯合演出

前後篇 孫悟空

李香蘭 汪洋 高峰秀子 岸井明

加演 滿映新聞 一一九報

下期預告 上海新片

光明電影院

十四日 十五日 十六日 連演三天

國華影業公司時裝有聲片

李阿毛與唐小姐

加演大陸橫斷

周曼華 尤光照 主演

新聞98報

下期開演 明星三娘教子 李少芳 芳筱蘭芬 甯新李淑玉 武劇全體演員 關團登台表演

滿洲電影院

奉天小西關電車路 電話（二）三七一九一號

三月 十五日 十六日 十七日 十八日 四天

國華公司最新傑作無上佳片

李阿毛與東方朔

周曼華 尤光照 主演

加演啓民映畫

注意下期 上海新片

天光電影院

十五日 十六日 十七日 十八日 公映

王徵信 顧蘭君 尤光照 王吉亭 謝雲卿 主演

新版 翡翠馬

明星公司偵探巨片

同時加映滿映時報新聞

下期開映 FP №1 潛水艦失踪

招生

四月一日新學期開始

▲由本校畢業後考票合格者最多
▲現有在校學生三百餘人
▲校中設備完善堪稱爲全滿第一
一、新式練習車十餘輛此外並有載量車
二、實習塲寬敞
三、以電影教授
四、各種實物標本達數千件
五、教室宿舍設備完善
六、修理實習工塲設備完全

另備職業免費介紹部招各科人員

本科 三個月卒業 五十名
受驗科 一個月卒業 十名
速成科 三個月卒業 五十名

學則贈送

滿洲國公認 奉天合同自動車株式會社從業員養成機關

滿洲自動車專門學院

學院主事 岡義夫

奉天商埠地十一緯路五號 電話二一二九四四番

代理 發明 意匠 商標 事務

前實業部商標局囑託勳六位景雲章

辦理士 中根齋

新京東五條通三番地 電話（三）五七七二號

代辦處 奉天小西關大街三益洋行 電話（二）二七三七號

天樂 有声大戲院

奉天市 鐘樓南灰市

公演日期 三月十五日 十六日 十七日 十八日 十九日 二十日

今日豪華貢獻上海新片 藝華影業公司有聲古裝 香艷風騷絕佳珍片

續集 三笑

李麗華 主演

本片的情節有意想不到的結構！本片的一切比前集更精采萬分！是古裝片的先逢！是民間片的領袖！

滿映新聞 啓民映畫

注意下期

雲閣電影院

十四日 十五日 十六日 十七日 公演

聯合影業公司出品

鄉下大姑娘

袁美雲 孫敏 韓蘭根 洪警鈴 關宏達 精心演出

加演 滿映118報新聞

請注意！下期特別貢獻

國際 GEKITO

南市場 電話二一六一二

公演日期 十五日 十六日 十七日 十八日 十九日 二十日

今日豪華貢獻上海新片 藝華影業公司有聲古裝 香艷風騷絕佳珍片

續集 三笑

李麗華 主演

本片的情節有意想不到的結構！本片的一切比前集更精采萬分！是古裝片的先逢！是民間片的領袖！

滿映新聞 啓民映畫

下期預告 藝華古裝聲片 梁山伯祝英台 張翠紅主演

長短期優待券末日有效！

619